

华宝研究精选混合型证券投资基金 2021 年中期报告

2021 年 6 月 30 日

基金管理人：华宝基金管理有限公司

基金托管人：中国建设银行股份有限公司

送出日期：2021 年 8 月 27 日

§ 1 重要提示及目录

1.1 重要提示

基金管理人的董事会、董事保证本报告所载资料不存在虚假记载、误导性陈述或重大遗漏，并对其内容的真实性、准确性和完整性承担个别及连带的法律责任。本年度报告已经三分之二以上独立董事签字同意，并由董事长签发。

基金托管人中国建设银行股份有限公司根据本基金合同规定，于 2021 年 8 月 25 日复核了本报告中的财务指标、净值表现、利润分配情况、财务会计报告、投资组合报告等内容，保证复核内容不存在虚假记载、误导性陈述或者重大遗漏。

基金管理人承诺以诚实信用、勤勉尽责的原则管理和运用基金资产，但不保证基金一定盈利。

基金的过往业绩并不代表其未来表现。投资有风险，投资者在作出投资决策前应仔细阅读本基金的招募说明书及其更新。

本报告中的财务资料未经审计。

本报告期自 2021 年 1 月 1 日起至 6 月 30 日止。

1.2 目录

§ 1 重要提示及目录	2
1.1 重要提示	2
1.2 目录	3
§ 2 基金简介	5
2.1 基金基本情况	5
2.2 基金产品说明	5
2.3 基金管理人和基金托管人	5
2.4 信息披露方式	6
2.5 其他相关资料	6
§ 3 主要财务指标和基金净值表现	6
3.1 主要会计数据和财务指标	6
3.2 基金净值表现	7
3.3 其他指标	8
§ 4 管理人报告	8
4.1 基金管理人及基金经理情况	8
4.2 管理人对报告期内本基金运作合规守信情况的说明	9
4.3 管理人对报告期内公平交易情况的专项说明	10
4.4 管理人对报告期内基金的投资策略和业绩表现的说明	10
4.5 管理人对宏观经济、证券市场及行业走势的简要展望	11
4.6 管理人对报告期内基金估值程序等事项的说明	12
4.7 管理人对报告期内基金利润分配情况的说明	12
4.8 报告期内管理人对本基金持有人数或基金资产净值预警情形的说明	12
§ 5 托管人报告	13
5.1 报告期内本基金托管人合规守信情况声明	13
5.2 托管人对报告期内本基金投资运作合规守信、净值计算、利润分配等情况的说明	13
5.3 托管人对本中期报告中财务信息等内容真实、准确和完整发表意见	13
§ 6 半年度财务会计报告（未经审计）	13
6.1 资产负债表	13
6.2 利润表	14
6.3 所有者权益（基金净值）变动表	15
6.4 报表附注	16
§ 7 投资组合报告	40
7.1 期末基金资产组合情况	40
7.2 报告期末按行业分类的股票投资组合	41
7.3 期末按公允价值占基金资产净值比例大小排序的所有股票投资明细	41
7.4 报告期内股票投资组合的重大变动	45
7.5 期末按债券品种分类的债券投资组合	46

7.6 期末按公允价值占基金资产净值比例大小排序的前五名债券投资明细.....	46
7.7 期末按公允价值占基金资产净值比例大小排序的所有资产支持证券投资明细.....	46
7.8 报告期末按公允价值占基金资产净值比例大小排序的前五名贵金属投资明细.....	46
7.9 期末按公允价值占基金资产净值比例大小排序的前五名权证投资明细.....	46
7.10 报告期末本基金投资的股指期货交易情况说明.....	46
7.11 报告期末本基金投资的国债期货交易情况说明.....	46
7.12 投资组合报告附注.....	47
§ 8 基金份额持有人信息	48
8.1 期末基金份额持有人户数及持有人结构.....	48
8.2 期末基金管理人的从业人员持有本基金的情况.....	48
8.3 期末基金管理人的从业人员持有本开放式基金份额总量区间情况.....	48
§ 9 开放式基金份额变动	48
§ 10 重大事件揭示	48
10.1 基金份额持有人大会决议.....	48
10.2 基金管理人、基金托管人的专门基金托管部门的重大人事变动.....	48
10.3 涉及基金管理人、基金财产、基金托管业务的诉讼.....	49
10.4 基金投资策略的改变.....	49
10.5 为基金进行审计的会计师事务所情况.....	49
10.6 管理人、托管人及其高级管理人员受稽查或处罚等情况.....	49
10.7 基金租用证券公司交易单元的有关情况.....	49
10.8 其他重大事件.....	51
§ 11 影响投资者决策的其他重要信息	52
§ 12 备查文件目录	52
12.1 备查文件目录.....	52
12.2 存放地点.....	53
12.3 查阅方式.....	53

§ 2 基金简介

2.1 基金基本情况

基金名称	华宝研究精选混合型证券投资基金
基金简称	华宝研究精选混合
基金主代码	009989
基金运作方式	契约型开放式
基金合同生效日	2020 年 8 月 26 日
基金管理人	华宝基金管理有限公司
基金托管人	中国建设银行股份有限公司
报告期末基金份额总额	1,580,869,164.68 份
基金合同存续期	不定期

2.2 基金产品说明

投资目标	在严格控制风险的前提下，通过积极主动的资产配置，力争实现基金资产的长期稳健增值。
投资策略	本基金采取“自上而下”的方式，首先由基金经理进行大类资产及行业配置，根据宏观经济周期、国家产业政策、行业景气度和行业竞争格局等因素进行深入分析，结合行业盈利趋势预测、行业整体估值水平和市场特征等，进行综合的行业投资价值评估。在大类资产及行业配置的基础上，本基金将主要从基本面出发，基于上市公司的内在价值进行充分挖掘，从上市公司的核心竞争力、盈利能力和盈利质量、公司治理水平、估值水平等方面进行综合评价精选具有较高投资价值的上市公司个股，构建基金组合。
业绩比较基准	中证 800 指数收益率×80%+中证综合债指数收益率×20%
风险收益特征	本基金是一只主动投资的混合型基金，其长期平均预期风险和预期收益率低于股票型基金，高于债券型基金、货币市场基金。

2.3 基金管理人和基金托管人

项目		基金管理人	基金托管人
名称		华宝基金管理有限公司	中国建设银行股份有限公司
信息披露 负责人	姓名	周雷	李申
	联系电话	021-38505888	021-60637102
	电子邮箱	xxpl@fsfund.com	lishen.zh@ccb.com
客户服务电话		400-700-5588、400-820-5050、 021-38924558	021-60637111
传真		021-38505777	021-60635778
注册地址		中国（上海）自由贸易试验区世 纪大道 100 号上海环球金融中心 58 楼	北京市西城区金融大街 25 号
办公地址		中国（上海）自由贸易试验区世 纪大道 100 号上海环球金融中心 58 楼	北京市西城区闹市口大街 1 号 院 1 号楼

邮政编码	200120	100033
法定代表人	XIAOYI HELEN HUANG	田国立

2.4 信息披露方式

本基金选定的信息披露报纸名称	上海证券报
登载基金中期报告正文的管理人互联网网址	www.fsfund.com
基金中期报告备置地点	基金管理人办公场所和基金托管人办公场所。

2.5 其他相关资料

项目	名称	办公地址
注册登记机构	基金管理人	中国（上海）自由贸易试验区世纪大道 100 号上海环球金融中心 58 楼

§ 3 主要财务指标和基金净值表现

3.1 主要会计数据和财务指标

金额单位：人民币元

3.1.1 期间数据和指标	报告期(2021 年 1 月 1 日-2021 年 6 月 30 日)
本期已实现收益	322,316,958.65
本期利润	371,605,395.12
加权平均基金份额本期利润	0.1588
本期加权平均净值利润率	14.78%
本期基金份额净值增长率	8.78%
3.1.2 期末数据和指标	报告期末(2021 年 6 月 30 日)
期末可供分配利润	151,624,573.47
期末可供分配基金份额利润	0.0959
期末基金资产净值	1,750,146,977.35
期末基金份额净值	1.1071
3.1.3 累计期末指标	报告期末(2021 年 6 月 30 日)
基金份额累计净值增长率	10.71%

注：1、所述基金业绩指标不包括持有人认购或交易基金的各项费用，计入费用后实际收益水平要低于所列数字。

2、本期已实现收益指基金本期利息收入、投资收益、其他收入（不含公允价值变动收益）扣除相关费用后的余额，本期利润为本期已实现收益加上本期公允价值变动收益。

3、净值相关数据计算中涉及天数的，包括所有交易日以及季末最后一自然日（如非交易日）。

4、期末可供分配利润采用资产负债表中未分配利润与未分配利润中已实现部分的孰低数。

3.2 基金净值表现

3.2.1 基金份额净值增长率及其与同期业绩比较基准收益率的比较

阶段	份额净值增长率①	份额净值增长率标准差②	业绩比较基准收益率③	业绩比较基准收益率标准差④	①-③	②-④
过去一个月	-0.37%	1.09%	-1.00%	0.62%	0.63%	0.47%
过去三个月	8.35%	1.07%	4.02%	0.71%	4.33%	0.36%
过去六个月	8.78%	1.42%	1.96%	0.97%	6.82%	0.45%
过去一年	-%	-%	-%	-%	-%	-%
过去三年	-%	-%	-%	-%	-%	-%
自基金合同生效起至今	10.71%	1.13%	7.16%	0.92%	3.55%	0.21%

注：1、本基金业绩比较基准为：中证 800 指数收益率*80%+中证综合债指数收益率*20%。

2、净值以及比较基准相关数据计算中涉及天数的，包括所有交易日以及季末最后一自然日（如非交易日）。

3.2.2 自基金合同生效以来基金份额累计净值增长率变动及其与同期业绩比较基准收益率变动的比较

华宝研究精选混合累计净值增长率与同期业绩比较基准收益率的历史走势对比图

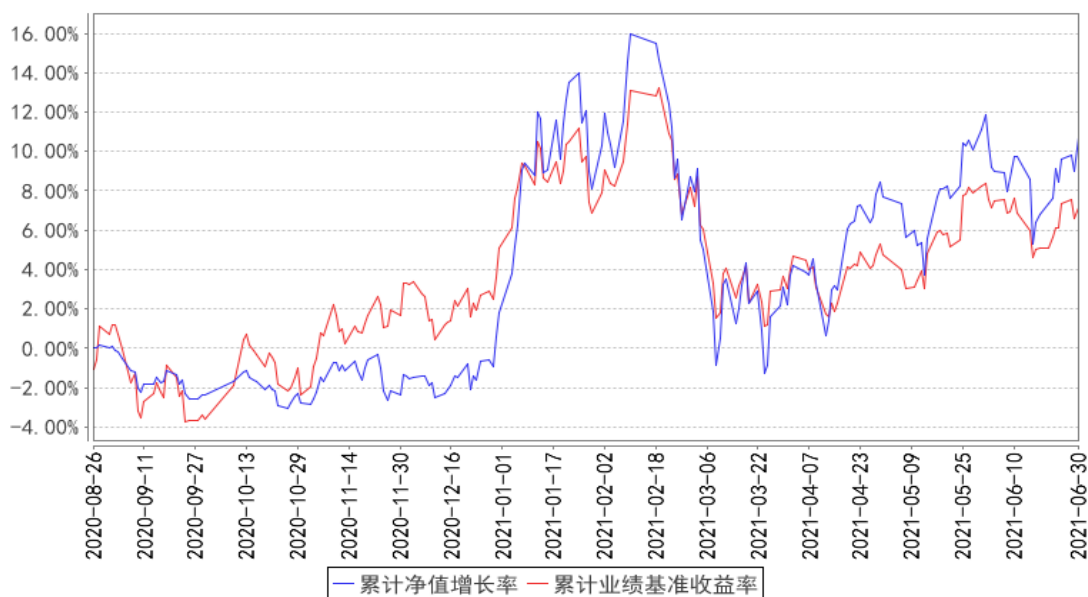

注：按照基金合同的约定，基金管理人应当自基金合同生效之日起六个月内使基金的投资组合比例符合基金合同的有关约定，截至 2021 年 2 月 26 日，本基金已达到合同规定的资产配置比例。

3.3 其他指标

无

§ 4 管理人报告

4.1 基金管理人及基金经理情况

4.1.1 基金管理人及其管理基金的经验

华宝基金管理有限公司（公司原名“华宝兴业基金管理有限公司”）于 2003 年 2 月 12 日经中国证监会批准设立，2003 年 3 月 7 日在国家工商总局注册登记并正式开业，是国内首批中外合资基金管理公司。成立之初，公司注册资本为人民币 1 亿元人民币，2007 年经中国证监会批准，公司注册资本增加至 1.5 亿元人民币。2017 年公司名称变更为“华宝基金管理有限公司”。目前公司股东为华宝信托有限责任公司与美国华平资产管理有限合伙（Warburg Pincus Asset Management, L.P.），持有股权占比分别为 51%和 49%。公司在北京、深圳等地设有分公司，在香港设有子公司——华宝资产管理（香港）有限公司。

截至本报告期末（2021 年 6 月 30 日），本公司正在管理运作的证券投资基金包括：华宝宝康债券投资基金、华宝宝康消费品证券投资基金、华宝宝康灵活配置证券投资基金、华宝现金宝货币市场基金、华宝动力组合混合型证券投资基金、华宝先进成长混合型证券投资基金、华宝行业精选混合型证券投资基金、华宝海外中国成长混合型证券投资基金、华宝大盘精选混合型证券

投资基金、华宝增强收益债券型证券投资基金、华宝中证 100 指数证券投资基金、华宝可转债债券型证券投资基金、华宝标普石油天然气上游股票指数证券投资基金 (LOF)、华宝资源优选混合型证券投资基金、华宝现金添益交易型货币市场基金、华宝创新优选混合型证券投资基金、华宝量化对冲策略混合型发起式证券投资基金、华宝标普美国品质消费股票指数证券投资基金 (LOF)、华宝标普香港上市中国中小盘指数证券投资基金 (LOF)、华宝中证军工交易型开放式指数证券投资基金、华宝中证全指证券公司交易型开放式指数证券投资基金、华宝标普中国 A 股红利机会指数证券投资基金 (LOF)、华宝中证银行交易型开放式指数证券投资基金、华宝绿色主题混合型证券投资基金、华宝稳健养老目标一年持有期混合型发起式基金中基金 (FOF)、华宝中证医疗交易型开放式指数证券投资基金、华宝中证科技龙头交易型开放式指数证券投资基金、华宝 MSCI 中国 A 股国际通 ESG 通用指数证券投资基金 (LOF)、华宝中证科技龙头交易型开放式指数证券投资基金发起式联接基金、华宝浮动净值型发起式货币市场基金、华宝致远混合型证券投资基金 (QDII)、华宝中证消费龙头指数证券投资基金 (LOF) 等共 108 只基金。

4.1.2 基金经理（或基金经理小组）及基金经理助理简介

姓名	职务	任本基金的基金经理（助理）期限		证券从业年限	说明
		任职日期	离任日期		
曾豪	本基金基金经理、权益投资二部总经理、权益投资总监、董事总经理	2020 年 8 月 26 日	-	12 年	硕士。曾任中信证券股份有限公司担任执行总监兼首席分析师。2015 年 6 月加入华宝基金管理有限公司曾任研究部总经理，现任权益投资二部总经理、权益投资总监、董事总经理。2017 年 12 月起任华宝先进成长混合型证券投资基金基金经理。2020 年 8 月起任华宝研究精选混合型证券投资基金基金经理。2020 年 12 月起任华宝竞争优势混合型证券投资基金基金经理。

注：1、任职日期以及离任日期均以基金公告为准。

2、证券从业含义遵从行业协会《证券业从业人员资格管理办法》的相关规定。

4.2 管理人对报告期内本基金运作遵规守信情况的说明

本报告期内，本基金管理人遵守《中华人民共和国证券法》、《中华人民共和国证券投资基金法》及其各项实施细则、《华宝研究精选混合型证券投资基金基金合同》和其他相关法律法规的规定、监管部门的相关规定，依照诚实信用、勤勉尽责的原则管理和运用基金资产，在控制投资风险的基础上，为基金份额持有人谋取最大利益，没有损害基金份额持有人利益的行为。

4.3 管理人对报告期内公平交易情况的专项说明

4.3.1 公平交易制度的执行情况

本报告期内，基金管理人通过严格执行投资决策委员会议事规则、公司股票库管理制度、中央交易室制度、防火墙机制、系统中的公平交易程序、每日交易日结报告、定期基金投资绩效评价等机制，确保所管理的所有投资组合在授权、研究分析、投资决策、交易执行、业绩评估等投资管理活动和环节得到公平对待。同时，基金管理人严格遵守法律法规关于公平交易的相关规定和公司内部制度要求，分析了本公司旗下所有投资组合之间的整体收益率差异、分投资类别（股票、债券）的收益率差异以及连续四个季度期间内、不同时间窗下同向交易的交易价差；分析结果未发现异常情况。

4.3.2 异常交易行为的专项说明

本报告期内，基金管理人未发生所有投资组合参与的交易所公开竞价同日反向交易成交较少的单边交易量超过该证券当日成交量的 5%。

本报告期内，本基金未发现异常交易行为。

4.4 管理人对报告期内基金的投资策略和业绩表现的说明

4.4.1 报告期内基金投资策略和运作分析

回顾上半年，在全球流动性预期修复的大背景下，叠加百年大庆下的风险偏好上升，A 股市场结构性机会显著。自 5 月中旬开始，成长风格演绎到极致，创业板大幅跑赢主板。景气度高企的成长板块大放异彩，我们之前超配的新能源车、军工电子、AR/VR 等表现较强，从 6 月开始，我们对景气度向好的半导体（材料、设备）做了增持。

此外，我们一季报中提到的过去市场中被遗忘的珍珠开始被发掘。过去两年市场风格非常极端，以大为美，龙头公司显著溢价，相反一些行业较小或者市值小的龙头公司，一直鲜有人问津，估值一杀再杀。但从今年开始，尤其是二季度，很多中小行业的细分行业龙头甚至二三线高增速标的被持续挖掘，风格偏向中小风格占优，这符合我们之前的判断，我们今年以来更下沉去寻找更广泛的景气和阿尔法对组合贡献很大。

近期组合配置有一些变化，大幅减持了部分已经走过复苏阶段的周期股，新增了一些景气度向上且业绩估值匹配度较高的成长股（新能源车、AR/VR、半导体、军工电子），维持了景气仍然向上的消费股的配置。更下沉于选股，不拘泥于赛道和龙头，配置了一些能享受到行业高速增长的小市值公司。比如在新能源板块，配置了部分增速高于行业，业绩改善幅度较大，资产还处于

被低估状况的公司，追求投资的性价比。目前阶段新能源上游的性价比是明显好于估值高高在上的中下游。对于顺周期板块，我们将持仓集中在供给受限的铝、化工等细分品种上。

4.4.2 报告期内基金的业绩表现

本报告期基金份额净值增长率为 8.78%，业绩比较基准收益率为 1.96%。

4.5 管理人对宏观经济、证券市场及行业走势的简要展望

从基本面来看，海外经济仍然处于疫情后复苏的过程当中，欧美经济的制造业 PMI 都处在 60% 以上的高位，基本上过去二十年最高水平，而且目前美国居民仍然有两万亿美元以上的超额储蓄，预计下半年美国的消费增速仍会处于较高水平。从结构来看，随着疫苗覆盖率不断提升，服务消费将取代商品消费成为经济的主要拉动力量，而超低的终端库存仍有助于对库存需求的拉动。而国内经济的动能边际有所放缓，一方面上半年对经济贡献较大的出口，下半年会随着海外商品需求的减弱，以及新兴经济体的供给能力的回升，而从高位正常性回落；另一方面，处置地方隐性债务和地产信用风险将是下半年的工作重点，预计基建投资仍将处于低个位数增长，地产投资将延续高位回落的趋势；此外，制造业投资和消费将延续缓慢回升的趋势，但预计难以回到疫情前的水平。

从流动性来看，三季度海外货币宽松力度将有所减弱，主要是因为美联储或在 8 月 Jackson Hole 会议或者 9 月的 FOMC 会议上正式提出 Taper 的时间进度表，将导致美债利率阶段性上行，此外三季度美国国债的发行也将有所提速，也会在很大程度上吸收美国金融市场上过剩的流动性。而下半年国内将保持中性略偏宽松的流动性格局，一方面通胀压力最大的阶段已经过去，流动性收紧的必要性大幅降低，另一方面在处置信用风险摆在更高政策优先级的情况下，需要温和的流动性环境来进行呵护。

最后回到市场层面，目前 A 股隐含的 ERP 水平为 1.9%，处在过去十年历史平均水平，说明市场并没有系统性的高估，仍有较好的结构性机会。从宏观上来讲，今年经济整体处于大的复苏背景，但下半年经济动能边际有所走弱，而目前政策保持“紧财政，稳货币”，下半年流动性环境预计较为温和。这对股票市场会产生两个方面的重要影响：一是整体市场非牛非熊，始终有结构性行业机会，但市场轮动较快，以景气度为锚做波动操作；二是随着经济景气度的扩散，大家会向更广泛的行业寻找景气度改善。所以从投资策略我主要做两个方面的应对：一是后续如果市场反弹继续降低对景气无法超预期的高估值抱团板块的配置；二是寻找之前已经大幅下跌到估值历史低位、而今年景气度边际上改善的个股，也就是更下沉去寻找更广泛的景气和阿尔法。从行业配置上，仍然会主要去寻找中长期景气度向上且业绩估值匹配度较高的成长股（智能制造、新能源车、AR/VR、军工电子、信息安全）和消费股（物业、医药 CDMO、化妆品、必需消费品等）。

4.6 管理人对报告期内基金估值程序等事项的说明

本基金管理人按照企业会计准则、中国证监会相关规定、中国证券投资基金业协会和基金合同关于估值的约定，对基金所持有的投资品种进行估值。

本基金管理人设有估值委员会，定期评价现行估值政策和程序，在发生了影响估值政策和程序的有效性、适用性的情况后及时修订估值方法。基金在投资新品种时，由估值委员会评价现有估值政策和程序的适用性。

(1) 日常估值流程

本基金的估值由基金会计负责，基金会计以本基金为会计核算主体，基金会计核算独立于公司会计核算，独立建账、独立核算。基金会计采用专用的财务核算软件系统进行基金核算及帐务处理；每日按时接收成交数据及权益数据，进行基金估值。基金会计核算采用基金管理人与托管银行双人同步独立核算、相互核对的方式进行；基金会计每日就基金的会计核算、基金估值等与托管银行进行核对，每日估值结果必须与托管行核对一致后才能对外公告。

(2) 特殊业务估值流程

根据中国证券监督管理委员会[2017]13号《中国证监会关于证券投资基金估值业务的指导意见》、中国证券投资基金业协会《关于发布中基协(AMAC)基金行业股票估值指数的通知》、《中国证券投资基金业协会估值核算工作小组关于2015年1季度固定收益品种的估值处理标准》、《关于发布〈证券投资基金投资流通受限股票估值指引(试行)〉的通知》等有关规定及本公司的估值制度，对特殊品种或由于特殊原因导致投资品种不存在活跃市场的情况，量化投资部根据估值委员会确定的对停牌股票或异常交易股票估值调整的方法（比如：指数收益法）进行估值，并兼顾行业研究员基于上市公司估值模型计算结果所提出的估值建议或意见。必要时基金经理也会就估值模型及估值方法的确定提出建议和意见，但由估值委员会做最终决策。

上述参与估值流程的人员均具备估值业务所需的专业胜任能力，参与估值流程各方之间不存在重大利益冲突。

4.7 管理人对报告期内基金利润分配情况的说明

本基金本报告期末未进行利润分配，符合相关法规及基金合同的规定。

4.8 报告期内管理人对本基金持有人数或基金资产净值预警情形的说明

本报告期内，本基金不存在连续二十个工作日基金份额持有人低于二百人或基金资产净值低于五千万元的情形。

§ 5 托管人报告

5.1 报告期内本基金托管人遵规守信情况声明

本报告期，中国建设银行股份有限公司在本基金的托管过程中，严格遵守了《证券投资基金法》、基金合同、托管协议和其他有关规定，不存在损害基金份额持有人利益的行为，完全尽职尽责地履行了基金托管人应尽的义务。

5.2 托管人对报告期内本基金投资运作遵规守信、净值计算、利润分配等情况的说明

本报告期内，本托管人根据《证券投资基金法》及其他有关法律法规、基金合同和托管协议的规定，对本基金管理人的投资运作进行了必要的监督，对基金资产净值的计算以及基金费用开支等方面进行了认真地复核，未发现本基金管理人存在损害基金份额持有人利益的行为。

报告期内，本基金未实施利润分配。

5.3 托管人对本中期报告中财务信息等内容的真实、准确和完整发表意见

本托管人复核审查了本报告中的财务指标、净值表现、利润分配情况、财务会计报告、投资组合报告等内容，保证复核内容不存在虚假记载、误导性陈述或者重大遗漏。

§ 6 半年度财务会计报告（未经审计）

6.1 资产负债表

会计主体：华宝研究精选混合型证券投资基金

报告截止日：2021 年 6 月 30 日

单位：人民币元

资产	附注号	本期末 2021 年 6 月 30 日	上年度末 2020 年 12 月 31 日
资产：			
银行存款	6.4.7.1	312,202,121.57	1,432,305,852.24
结算备付金		1,596,032.46	7,800,198.16
存出保证金		1,120,928.97	680,329.62
交易性金融资产	6.4.7.2	1,466,751,600.80	3,367,015,637.59
其中：股票投资		1,466,751,600.80	3,367,015,637.59
基金投资		-	-
债券投资		-	-
资产支持证券投资		-	-
贵金属投资		-	-
衍生金融资产	6.4.7.3	-	-
买入返售金融资产	6.4.7.4	-	-
应收证券清算款		21,403,631.87	-
应收利息	6.4.7.5	33,365.88	219,532.59

应收股利		-	-
应收申购款		183,409.84	955,672.07
递延所得税资产		-	-
其他资产	6.4.7.6	-	-
资产总计		1,803,291,091.39	4,808,977,222.27
负债和所有者权益	附注号	本期末 2021年6月30日	上年度末 2020年12月31日
负 债:			
短期借款		-	-
交易性金融负债		-	-
衍生金融负债	6.4.7.3	-	-
卖出回购金融资产款		-	-
应付证券清算款		-	70,790,709.96
应付赎回款		45,476,406.41	40,522,214.57
应付管理人报酬		2,286,975.17	5,997,324.86
应付托管费		381,162.55	999,554.16
应付销售服务费		-	-
应付交易费用	6.4.7.7	4,888,455.99	4,243,285.87
应交税费		-	0.06
应付利息		-	-
应付利润		-	-
递延所得税负债		-	-
其他负债	6.4.7.8	111,113.92	251,368.98
负债合计		53,144,114.04	122,804,458.46
所有者权益:			
实收基金	6.4.7.9	1,580,869,164.68	4,604,452,145.55
未分配利润	6.4.7.10	169,277,812.67	81,720,618.26
所有者权益合计		1,750,146,977.35	4,686,172,763.81
负债和所有者权益总计		1,803,291,091.39	4,808,977,222.27

注：报告截止日 2021 年 06 月 30 日，基金份额净值 1.1071 元，基金份额总额 1,580,869,164.68 份。

6.2 利润表

会计主体：华宝研究精选混合型证券投资基金

本报告期：2021 年 1 月 1 日至 2021 年 6 月 30 日

单位：人民币元

项 目	附注号	本期 2021 年 1 月 1 日至 2021 年 6 月 30 日
一、收入		404,849,599.71
1. 利息收入		1,171,843.80

其中：存款利息收入	6.4.7.11	912,318.39
债券利息收入		-
资产支持证券利息收入		-
买入返售金融资产收入		259,525.41
证券出借利息收入		-
其他利息收入		-
2. 投资收益（损失以“-”填列）		347,994,902.59
其中：股票投资收益	6.4.7.12	338,198,320.41
基金投资收益	-	-
债券投资收益	6.4.7.13	-
资产支持证券投资	6.4.7.13.5	-
贵金属投资收益	6.4.7.14	-
衍生工具收益	6.4.7.15	-
股利收益	6.4.7.16	9,796,582.18
3. 公允价值变动收益（损失以“-”号填列）	6.4.7.17	49,288,436.47
4. 汇兑收益（损失以“-”号填列）		-
5. 其他收入（损失以“-”号填列）	6.4.7.18	6,394,416.85
减：二、费用		33,244,204.59
1. 管理人报酬	6.4.10.2.1	18,859,537.09
2. 托管费	6.4.10.2.2	3,143,256.20
3. 销售服务费	6.4.10.2.3	-
4. 交易费用	6.4.7.19	11,095,563.55
5. 利息支出		-
其中：卖出回购金融资产支出		-
6. 税金及附加		-
7. 其他费用	6.4.7.20	145,847.75
三、利润总额（亏损总额以“-”号填列）		371,605,395.12
减：所得税费用		-
四、净利润（净亏损以“-”号填列）		371,605,395.12

6.3 所有者权益（基金净值）变动表

会计主体：华宝研究精选混合型证券投资基金

本报告期：2021 年 1 月 1 日至 2021 年 6 月 30 日

单位：人民币元

项目	本期 2021 年 1 月 1 日至 2021 年 6 月 30 日		
	实收基金	未分配利润	所有者权益合计
一、期初所有者权益（基金净值）	4,604,452,145.55	81,720,618.26	4,686,172,763.81
二、本期经营活动产生的基金净	-	371,605,395.12	371,605,395.12

值变动数（本期利润）			
三、本期基金份额交易产生的基金净值变动数（净值减少以“-”号填列）	-3,023,582,980.87	-284,048,200.71	-3,307,631,181.58
其中：1. 基金申购款	104,717,720.22	9,177,871.55	113,895,591.77
2. 基金赎回款	-3,128,300,701.09	-293,226,072.26	-3,421,526,773.35
四、本期向基金份额持有人分配利润产生的基金净值变动（净值减少以“-”号填列）	-	-	-
五、期末所有者权益（基金净值）	1,580,869,164.68	169,277,812.67	1,750,146,977.35

报表附注为财务报表的组成部分。

本报告 6.1 至 6.4 财务报表由下列负责人签署：

黄小薏

向辉

张幸骏

基金管理人负责人

主管会计工作负责人

会计机构负责人

6.4 报表附注

6.4.1 基金基本情况

华宝研究精选混合型证券投资基金（以下简称“本基金”），系经中国证券监督管理委员会（以下简称“中国证监会”）证监许可[2020]1631号文《关于准予华宝研究精选混合型证券投资基金注册的批复》准予注册，由华宝基金管理有限公司于2020年8月14日至2020年8月21日期间向社会公开募集，募集期结束经安永华明会计师事务所（特殊普通合伙）验证并出具安永华明(2020)验字第61471289_B09号验资报告后，向中国证监会报送基金备案材料。基金合同于2020年8月26日生效。本基金为契约型开放式，存续期限不定。设立时募集的扣除认购费后的实收基金（本金）为人民币5,133,878,660.40元；在募集期间产生利息为人民币1,004,959.68元。以上实收基金合计为人民币5,134,883,620.08元，折合5,134,883,620.08份基金份额。本基金的基金管理人为华宝基金管理有限公司，基金托管人为中国建设银行股份有限公司。

根据《中华人民共和国证券投资基金法》、截至报告期末最新公告的基金合同及《华宝研究精选混合型证券投资基金招募说明书》的有关规定，本基金的投资范围包括国内依法发行上市的

股票（包括中小板、创业板、存托凭证及其他经中国证监会核准或注册上市的股票）、债券（包括国内依法发行和上市交易的国债、央行票据、金融债券、企业债券、公司债券、中期票据、短期融资券、超短期融资券、次级债券、政府支持机构债、政府支持债券、地方政府债、可转换债券及其他经中国证监会允许投资的债券）、资产支持证券、债券回购、银行存款（包括协议存款、定期存款及其他银行存款）、货币市场工具、股指期货、国债期货以及经中国证监会允许基金投资的其他金融工具，但需符合中国证监会的相关规定。如法律法规或监管机构以后允许基金投资其他品种，基金管理人在履行适当程序后，可以将其纳入投资范围。

基金的投资组合比例为：本基金的股票投资比例为基金资产的 60%-95%；每个交易日日终在扣除股指期货、国债期货合约需缴纳的交易保证金后，本基金保留的现金（不包括结算备付金、存出保证金、应收申购款等）或到期日在一年以内的政府债券不低于基金资产净值的 5%。

本基金的业绩比较基准为：中证 800 指数收益率×80%+中证综合债指数收益率×20%。

本财务报表由本基金的基金管理人华宝基金管理有限公司于 2021 年 8 月 27 日批准报出。

6.4.2 会计报表的编制基础

本财务报表系按照财政部颁布的《企业会计准则—基本准则》以及其后颁布及修订的具体会计准则、应用指南、解释以及其他相关规定（以下合称“企业会计准则”）和在财务报表附注所列示依照企业会计准则、《证券投资基金会计核算业务指引》和其他相关规定所厘定的主要会计政策和会计估计编制。同时，对于在具体会计核算和信息披露方面，也参考了中国证券投资基金业协会修订并发布的《证券投资基金会计核算业务指引》、中国证监会制定的《中国证监会关于证券投资基金估值业务的指导意见》、《公开募集证券投资基金信息披露管理办法》、《证券投资基金信息披露内容与格式准则》第 2 号《年度报告的内容与格式》、《证券投资基金信息披露编报规则》第 3 号《会计报表附注的编制及披露》、《证券投资基金信息披露 XBRL 模板第 3 号〈年度报告和中期报告〉》、其他中国证监会及中国证券投资基金业协会颁布的相关规定。

本财务报表以本基金持续经营为基础列报。

6.4.3 遵循企业会计准则及其他有关规定的声明

本财务报表符合企业会计准则的要求，真实、完整地反映了本基金于 2021 年 6 月 30 日的财务状况以及 2021 年上半年的经营成果和净值变动情况。

6.4.4 本报告期所采用的会计政策、会计估计与最近一期年度报告相一致的说明

本报告期所采用的会计政策、会计估计与最近一期年度报告相一致。

6.4.5 会计政策和会计估计变更以及差错更正的说明

本基金本报告期无重大会计差错的内容和更正金额。

6.4.6 税项

(1) 印花税

经国务院批准，财政部、国家税务总局研究决定，自 2008 年 4 月 24 日起，调整证券（股票）交易印花税税率，由原先的 3‰调整为 1‰；

经国务院批准，财政部、国家税务总局研究决定，自 2008 年 9 月 19 日起，调整由出让方按证券（股票）交易印花税税率缴纳印花税，受让方不再征收，税率不变；

根据财政部、国家税务总局财税[2005]103 号文《关于股权分置试点改革有关税收政策问题的通知》的规定，股权分置改革过程中因非流通股股东向流通股股东支付对价而发生的股权转让，暂免征收印花税。

(2) 增值税

根据财政部、国家税务总局财税[2016]36 号文《关于全面推开营业税改增值税试点的通知》的规定，对证券投资基金（封闭式证券投资基金，开放式证券投资基金）管理人运用基金买卖股票、债券的转让收入免征增值税；国债、地方政府债利息收入以及金融同业往来利息收入免征增值税；存款利息收入不征收增值税；

根据财政部、国家税务总局财税[2016]46 号文《关于进一步明确全面推开营改增试点金融业有关政策的通知》的规定，金融机构开展的质押式买入返售金融商品业务及持有政策性金融债券取得的利息收入属于金融同业往来利息收入；

根据财政部、国家税务总局财税[2016]70 号文《关于金融机构同业往来等增值税政策的补充通知》的规定，金融机构开展的买断式买入返售金融商品业务、同业存款、同业存单以及持有金融债券取得的利息收入属于金融同业往来利息收入；

根据财政部、国家税务总局财税[2016]140 号文《关于明确金融、房地产开发、教育辅助服务等增值税政策的通知》的规定，资管产品运营过程中发生的增值税应税行为，以资管产品管理人为增值税纳税人；

根据财政部、国家税务总局财税[2017]56 号文《关于资管产品增值税有关问题的通知》的规定，自 2018 年 1 月 1 日起，资管产品管理人运营资管产品过程中发生的增值税应税行为，暂适用简易计税方法，按照 3%的征收率缴纳增值税，资管产品管理人未分别核算资管产品运营业务和其他业务的销售额和增值税应纳税额的除外。

(3) 城市维护建设税、教育费附加、地方教育附加

根据《中华人民共和国城市维护建设税暂行条例（2011 年修订）》、《征收教育费附加的暂行规定（2011 年修订）》及相关地方教育附加的征收规定，凡缴纳消费税、增值税、营业税的单位和个体，都应当依照规定缴纳城市维护建设税、教育费附加（除按照相关规定缴纳农村教育事业发展费附加的单位外）及地方教育费附加。

（4）企业所得税

根据财政部、国家税务总局财税[2004]78 号文《关于证券投资基金税收政策的通知》的规定，自 2004 年 1 月 1 日起，对证券投资基金（封闭式证券投资基金，开放式证券投资基金）管理人运用基金买卖股票、债券的差价收入，继续免征企业所得税；

根据财政部、国家税务总局财税[2005]103 号文《关于股权分置试点改革有关税收政策问题的通知》的规定，股权分置改革中非流通股股东通过对价方式向流通股股东支付的股份、现金等收入，暂免征收流通股股东应缴纳的企业所得税；

根据财政部、国家税务总局财税[2008]1 号文《关于企业所得税若干优惠政策的通知》的规定，对证券投资基金从证券市场中取得的收入，包括买卖股票、债券的差价收入，股权的股息、红利收入，债券的利息收入及其他收入，暂不征收企业所得税。

（5）个人所得税

根据财政部、国家税务总局财税[2005]103 号文《关于股权分置试点改革有关税收政策问题的通知》的规定，股权分置改革中非流通股股东通过对价方式向流通股股东支付的股份、现金等收入，暂免征收流通股股东应缴纳的个人所得税；

根据财政部、国家税务总局财税[2008]132 号文《财政部、国家税务总局关于储蓄存款利息所得有关个人所得税政策的通知》的规定，自 2008 年 10 月 9 日起，对储蓄存款利息所得暂免征收个人所得税；

根据财政部、国家税务总局、中国证监会财税[2012]85 号文《关于实施上市公司股息红利差别化个人所得税政策有关问题的通知》的规定，自 2013 年 1 月 1 日起，证券投资基金从公开发行和转让市场取得的上市公司股票，持股期限在 1 个月以内（含 1 个月）的，其股息红利所得全额计入应纳税所得额；持股期限在 1 个月以上至 1 年（含 1 年）的，暂减按 50% 计入应纳税所得额；持股期限超过 1 年的，暂减按 25% 计入应纳税所得额。上述所得统一适用 20% 的税率计征个人所得税；

根据财政部、国家税务总局、中国证监会财税[2015]101 号文《关于上市公司股息红利差别化个人所得税政策有关问题的通知》的规定，自 2015 年 9 月 8 日起，证券投资基金从公开发行和转让市场取得的上市公司股票，持股期限超过 1 年的，股息红利所得暂免征收个人所得税。

6.4.7 重要财务报表项目的说明

6.4.7.1 银行存款

单位：人民币元

项目	本期末 2021年6月30日
活期存款	312,202,121.57
定期存款	-
其中：存款期限1个月以内	-
存款期限1-3个月	-
存款期限3个月以上	-
其他存款	-
合计	312,202,121.57

6.4.7.2 交易性金融资产

单位：人民币元

项目	本期末 2021年6月30日		
	成本	公允价值	公允价值变动
股票	1,279,380,723.68	1,466,751,600.80	187,370,877.12
贵金属投资-金交所黄金合约	-	-	-
债券	交易所市场	-	-
	银行间市场	-	-
	合计	-	-
资产支持证券	-	-	-
基金	-	-	-
其他	-	-	-
合计	1,279,380,723.68	1,466,751,600.80	187,370,877.12

6.4.7.3 衍生金融资产/负债

本基金本报告期末未持有衍生金融资产/负债。

6.4.7.4 买入返售金融资产

6.4.7.4.1 各项买入返售金融资产期末余额

本基金本报告期末未持有买入返售金融资产。

6.4.7.4.2 期末买断式逆回购交易中取得的债券

本基金本报告期末未持有买断式逆回购交易中取得的债券。

6.4.7.5 应收利息

单位：人民币元

项目	本期末
----	-----

	2021 年 6 月 30 日
应收活期存款利息	32,143.28
应收定期存款利息	-
应收其他存款利息	-
应收结算备付金利息	718.20
应收债券利息	-
应收资产支持证券利息	-
应收买入返售证券利息	-
应收申购款利息	-
应收黄金合约拆借孳息	-
应收出借证券利息	-
其他	504.40
合计	33,365.88

6.4.7.6 其他资产

本基金本报告期末未持有其他资产。

6.4.7.7 应付交易费用

单位：人民币元

项目	本期末 2021 年 6 月 30 日
交易所市场应付交易费用	4,888,330.99
银行间市场应付交易费用	125.00
合计	4,888,455.99

6.4.7.8 其他负债

单位：人民币元

项目	本期末 2021 年 6 月 30 日
应付券商交易单元保证金	-
应付赎回费	2,017.98
应付证券出借违约金	-
预提费用	109,095.94
合计	111,113.92

6.4.7.9 实收基金

金额单位：人民币元

项目	本期 2021 年 1 月 1 日至 2021 年 6 月 30 日	
	基金份额（份）	账面金额
上年度末	4,604,452,145.55	4,604,452,145.55
本期申购	104,717,720.22	104,717,720.22
本期赎回（以“-”号填列）	-3,128,300,701.09	-3,128,300,701.09
- 基金拆分/份额折算前	-	-
基金拆分/份额折算调整	-	-
本期申购	-	-

本期赎回（以“-”号填列）	-	-
本期末	1,580,869,164.68	1,580,869,164.68

注：申购含红利再投以及转换入份(金)额，赎回含转换出份(金)额。

6.4.7.10 未分配利润

单位：人民币元

项目	已实现部分	未实现部分	未分配利润合计
上年度末	-57,606,805.73	139,327,423.99	81,720,618.26
本期利润	322,316,958.65	49,288,436.47	371,605,395.12
本期基金份额交易产生的变动数	-113,085,579.45	-170,962,621.26	-284,048,200.71
其中：基金申购款	5,206,672.27	3,971,199.28	9,177,871.55
基金赎回款	-118,292,251.72	-174,933,820.54	-293,226,072.26
本期已分配利润	-	-	-
本期末	151,624,573.47	17,653,239.20	169,277,812.67

6.4.7.11 存款利息收入

单位：人民币元

项目	本期 2021年1月1日至2021年6月30日
活期存款利息收入	861,951.11
定期存款利息收入	-
其他存款利息收入	-
结算备付金利息收入	40,055.84
其他	10,311.44
合计	912,318.39

6.4.7.12 股票投资收益

6.4.7.12.1 股票投资收益项目构成

单位：人民币元

项目	本期 2021年1月1日至2021年6月30日
股票投资收益——买卖股票差价收入	338,198,320.41
股票投资收益——赎回差价收入	-
股票投资收益——申购差价收入	-
股票投资收益——证券出借差价收入	-
合计	338,198,320.41

6.4.7.12.2 股票投资收益——买卖股票差价收入

单位：人民币元

项目	本期
----	----

	2021 年 1 月 1 日至 2021 年 6 月 30 日
卖出股票成交总额	4,433,187,798.41
减：卖出股票成本总额	4,094,989,478.00
买卖股票差价收入	338,198,320.41

6.4.7.12.3 股票投资收益——证券出借差价收入

6.4.7.13 债券投资收益

6.4.7.13.1 债券投资收益项目构成

本基金本报告期内无债券投资收益。

6.4.7.13.2 债券投资收益——买卖债券差价收入

本基金本报告期内无债券投资收益。

6.4.7.13.3 债券投资收益——赎回差价收入

本基金本报告期内无债券投资收益。

6.4.7.13.4 债券投资收益——申购差价收入

本基金本报告期内无债券投资收益。

6.4.7.13.5 资产支持证券投资收益

本基金本报告期无资产支持证券投资收益。

6.4.7.14 贵金属投资收益

本基金本报告期内无贵金属投资收益。

6.4.7.15 衍生工具收益

本基金本报告期无衍生工具收益。

6.4.7.16 股利收益

单位：人民币元

项目	本期
	2021 年 1 月 1 日至 2021 年 6 月 30 日
股票投资产生的股利收益	9,796,582.18
其中：证券出借权益补偿收入	-
基金投资产生的股利收益	-
合计	9,796,582.18

6.4.7.17 公允价值变动收益

单位：人民币元

项目名称	本期
	2021 年 1 月 1 日至 2021 年 6 月 30 日
1. 交易性金融资产	49,288,436.47
股票投资	49,288,436.47
债券投资	-
资产支持证券投资	-
基金投资	-
贵金属投资	-
其他	-
2. 衍生工具	-
权证投资	-
3. 其他	-
减：应税金融商品公允价值变动产生的预估增值税	-
合计	49,288,436.47

6.4.7.18 其他收入

单位：人民币元

项目	本期
	2021 年 1 月 1 日至 2021 年 6 月 30 日
基金赎回费收入	6,344,649.26
基金转换费收入	49,767.59
合计	6,394,416.85

注：（1）本基金的赎回费率按持有期间递减，不低于赎回费总额的 50% 归入基金资产。

（2）本基金的转换费由申购补差费和转出基金的赎回费两部分构成，其中不低于转出基金的赎回费的 50% 归入转出基金的基金资产。

6.4.7.19 交易费用

单位：人民币元

项目	本期
	2021 年 1 月 1 日至 2021 年 6 月 30 日
交易所市场交易费用	11,095,563.55
银行间市场交易费用	-
合计	11,095,563.55

6.4.7.20 其他费用

单位：人民币元

项目	本期
	2021 年 1 月 1 日至 2021 年 6 月 30 日
审计费用	49,588.57
信息披露费	59,507.37
证券出借违约金	-

银行费用	27,751.81
账户维护费	9,000.00
合计	145,847.75

6.4.8 或有事项、资产负债表日后事项的说明

6.4.8.1 或有事项

截至资产负债表日，本基金无需要披露的重大或有事项。

6.4.8.2 资产负债表日后事项

截至本财务报表批准报出日，本基金无其它需作披露的资产负债表日后事项。

6.4.9 关联方关系

6.4.9.1 本报告期存在控制关系或其他重大利害关系的关联方发生变化的情况

本报告期内存在控制关系或其他重大利害关系的关联方未发生变化。

6.4.9.2 本报告期与基金发生关联交易的各关联方

关联方名称	与本基金的关系
华宝基金管理有限公司（“华宝基金”）	基金管理人、注册登记机构、基金销售机构
中国建设银行股份有限公司（“中国建设银行”）	基金托管人、基金销售机构
华宝信托有限责任公司（“华宝信托”）	基金管理人的股东
华平资产管理有限合伙（Warburg Pincus Asset Management, L.P.）	基金管理人的股东
中国宝武钢铁集团有限公司（“宝武集团”）	华宝信托的最终控制人
华宝证券股份有限公司（“华宝证券”）	受宝武集团控制的公司、基金销售机构
华宝投资有限公司（“华宝投资”）	受宝武集团控制的公司
宝武集团财务有限责任公司（“宝武财务”）	受宝武集团控制的公司

注：以下关联交易均在正常业务范围内按一般商业条款订立。

6.4.10 本报告期及上年度可比期间的关联方交易

6.4.10.1 通过关联方交易单元进行的交易

本基金本期及上年度可比期间无通过关联方交易单元进行的交易。

6.4.10.2 关联方报酬

6.4.10.2.1 基金管理费

单位：人民币元

项目	本期
	2021年1月1日至2021年6月30日
当期发生的基金应支付的管理费	18,859,537.09
其中：支付销售机构的客户维护费	7,931,980.49

注：基金管理费每日计提，按月支付。基金管理费按前一日的基金资产净值的1.50%的年费率计

提。计算方法如下：

$$H = E \times 1.50\% \div \text{当年天数}$$

H 为每日应计提的基金管理费

E 为前一日的基金资产净值

6.4.10.2.2 基金托管费

单位：人民币元

项目	本期
	2021 年 1 月 1 日至 2021 年 6 月 30 日
当期发生的基金应支付的托管费	3,143,256.20

注：基金托管费每日计提，按月支付。基金托管费按前一日的基金资产净值的 0.25% 的年费率计提。计算方法如下：

$$H = E \times 0.25\% \div \text{当年天数}$$

H 为每日应计提的基金托管费

E 为前一日的基金资产净值

6.4.10.3 与关联方进行银行间同业市场的债券(含回购)交易

本基金本报告期内及上年度可比期间未与关联方进行银行间同业市场的债券(含回购)交易。

6.4.10.4 报告期内转融通证券出借业务发生重大关联交易事项的说明

6.4.10.4.1 与关联方通过约定申报方式进行的适用固定期限费率的证券出借业务的情况

本基金本报告期内及上年度可比期间均未发生转融通证券出借业务。

6.4.10.4.2 与关联方通过约定申报方式进行的适用市场化期限费率的证券出借业务的情况

6.4.10.5 各关联方投资本基金的情况

6.4.10.5.1 报告期内基金管理人运用固有资金投资本基金的情况

本报告期内及上年度可比期间基金管理人无运用固有资金投资本基金的情况。

6.4.10.5.2 报告期末除基金管理人之外的其他关联方投资本基金的情况

份额单位：份

关联方名称	本期末	上年度末
	2021 年 6 月 30 日	2020 年 12 月 31 日

	持有的 基金份额	持有的基金份额 占基金总份额的比 例 (%)	持有的 基金份额	持有的基金份额 占基金总份额的比 例 (%)
华宝证券有限 责任公司	-	-	15,999,000.00	0.3500

6.4.10.6 由关联方保管的银行存款余额及当期产生的利息收入

单位：人民币元

关联方名称	本期 2021年1月1日至2021年6月30日	
	期末余额	当期利息收入
中国建设银行股份有限公司	312,202,121.57	861,951.11

注：本基金的银行存款由基金托管人中国建设银行保管，按银行同业利率计息。

6.4.10.7 本基金在承销期内参与关联方承销证券的情况

本基金本期及上年度可比期间无在承销期内参与关联方承销证券的情况。

6.4.10.8 其他关联交易事项的说明

本基金本报告期及上年度可比期间无须作说明的其他关联交易事项。

6.4.11 利润分配情况

本基金本报告期未进行利润分配。

6.4.12 期末(2021年6月30日)本基金持有的流通受限证券

6.4.12.1 因认购新发/增发证券而于期末持有的流通受限证券

金额单位：人民币元

6.4.12.1.1 受限证券类别：股票										
证券 代码	证券 名称	成功 认购 日	可流 通日	流通 受限 类型	认购 价格	期末估 值单价	数量 (单位:股)	期末 成本总额	期末估值总额	备注
300614	百川 畅银	2021 年5 月18 日	2021 年11 月25 日	新股 锁定	9.19	40.38	329	3,023.51	13,285.02	-
300926	博俊 科技	2020 年12 月29 日	2021 年07 月12 日	新股 锁定	10.76	22.20	359	3,862.84	7,969.80	-
300927	江天 化学	2020 年12 月29 日	2021 年7 月7 日	新股 锁定	13.39	30.10	217	2,905.63	6,531.70	-
300929	华骐 环保	2021 年1	2021 年07	新股 锁定	13.87	29.55	183	2,538.21	5,407.65	-

		月 12 日	月 21 日							
300930	屹通 新材	2021 年 1 月 13 日	2021 年 7 月 21 日	新股 锁定	13.11	24.48	322	4,221.42	7,882.56	-
300931	通用 电梯	2021 年 1 月 13 日	2021 年 7 月 21 日	新股 锁定	4.31	13.11	672	2,896.32	8,809.92	-
300933	中辰 股份	2021 年 1 月 15 日	2021 年 7 月 22 日	新股 锁定	3.37	10.44	1,112	3,747.44	11,609.28	-
300937	药易 购	2021 年 1 月 20 日	2021 年 7 月 27 日	新股 锁定	12.25	53.71	244	2,989.00	13,105.24	-
300940	南极 光	2021 年 1 月 27 日	2021 年 8 月 3 日	新股 锁定	12.76	43.38	307	3,917.32	13,317.66	-
300942	易瑞 生物	2021 年 2 月 2 日	2021 年 8 月 9 日	新股 锁定	5.31	28.52	443	2,352.33	12,634.36	-
300943	春晖 智控	2021 年 2 月 3 日	2021 年 8 月 10 日	新股 锁定	9.79	23.01	255	2,496.45	5,867.55	-
300945	曼卡 龙	2021 年 2 月 3 日	2021 年 8 月 10 日	新股 锁定	4.56	18.88	474	2,161.44	8,949.12	-
300948	冠中 生态	2021 年 2 月 18 日	2021 年 8 月 25 日	新股 锁定	13.00	27.42	324	2,808.00	8,884.08	-
300950	德固 特	2021 年 2 月 24 日	2021 年 9 月 3 日	新股 锁定	8.41	39.13	219	1,841.79	8,569.47	-
300952	恒辉 安防	2021 年 3	2021 年 9	新股 锁定	11.72	27.08	340	3,984.80	9,207.20	-

		月 3 日	月 13 日							
300953	震裕科技	2021 年 3 月 11 日	2021 年 9 月 22 日	新股 锁定	28.77	99.85	240	6,904.80	23,964.00	-
300955	嘉亨家化	2021 年 3 月 16 日	2021 年 9 月 24 日	新股 锁定	16.53	46.07	232	3,834.96	10,688.24	-
300956	英力股份	2021 年 3 月 16 日	2021 年 9 月 27 日	新股 锁定	12.85	25.80	371	4,767.35	9,571.80	-
300957	贝泰妮	2021 年 3 月 18 日	2021 年 9 月 27 日	新股 锁定	47.33	251.96	853	40,372.49	214,921.88	-
300958	建工修复	2021 年 3 月 18 日	2021 年 9 月 29 日	新股 锁定	8.53	27.22	300	2,559.00	8,166.00	-
300960	通业科技	2021 年 3 月 22 日	2021 年 9 月 29 日	新股 锁定	12.08	23.06	234	2,826.72	5,396.04	-
300961	深水海纳	2021 年 3 月 23 日	2021 年 9 月 30 日	新股 锁定	8.48	22.07	394	3,341.12	8,695.58	-
300962	中金辐照	2021 年 3 月 29 日	2021 年 10 月 11 日	新股 锁定	3.40	16.37	576	1,958.40	9,429.12	-
300963	中洲特材	2021 年 3 月 30 日	2021 年 10 月 11 日	新股 锁定	12.13	22.49	283	3,432.79	6,364.67	-
300966	共同药业	2021 年 3 月 31 日	2021 年 10 月 11 日	新股 锁定	8.24	31.54	286	2,356.64	9,020.44	-
300967	晓鸣股份	2021 年 4	2021 年 10	新股 锁定	4.54	11.54	507	2,301.78	5,850.78	-

		月 2 日	月 13 日							
300968	格林 精密	2021 年 4 月 6 日	2021 年 10 月 15 日	新股 锁定	6.87	12.07	1,162	7,982.94	14,025.34	-
300971	博亚 精工	2021 年 4 月 7 日	2021 年 10 月 15 日	新股 锁定	18.24	28.29	245	4,468.80	6,931.05	-
300972	万辰 生物	2021 年 4 月 8 日	2021 年 10 月 19 日	新股 锁定	7.19	12.65	430	3,091.70	5,439.50	-
300973	立高 食品	2021 年 4 月 8 日	2021 年 10 月 15 日	新股 锁定	28.28	115.71	360	10,180.80	41,655.60	-
300975	商络 电子	2021 年 4 月 14 日	2021 年 10 月 21 日	新股 锁定	5.48	13.03	492	2,696.16	6,410.76	-
300978	东箭 科技	2021 年 4 月 15 日	2021 年 10 月 26 日	新股 锁定	8.42	13.60	593	4,993.06	8,064.80	-
300979	华利 集团	2021 年 4 月 15 日	2021 年 10 月 26 日	新股 锁定	33.22	87.50	925	30,728.50	80,937.50	-
300981	中红 医疗	2021 年 4 月 19 日	2021 年 10 月 27 日	新股 锁定	48.59	90.39	601	29,202.59	54,324.39	-
300982	苏文 电能	2021 年 4 月 19 日	2021 年 10 月 27 日	新股 锁定	15.83	45.29	317	5,018.11	14,356.93	-
300985	致远 新能	2021 年 4 月 21 日	2021 年 10 月 29 日	新股 锁定	24.90	24.81	295	7,345.50	7,318.95	-
300986	志特 新材	2021 年 4	2021 年 11	新股 锁定	14.79	30.57	264	3,904.56	8,070.48	-

		月 21 日	月 1 日							
300987	川网 传媒	2021 年 4 月 28 日	2021 年 11 月 11 日	新股 锁定	6.79	26.81	301	2,043.79	8,069.81	-
300991	创益 通	2021 年 5 月 12 日	2021 年 11 月 22 日	新股 锁定	13.06	26.51	254	3,317.24	6,733.54	-
300992	泰福 泵业	2021 年 5 月 17 日	2021 年 11 月 25 日	新股 锁定	9.36	20.32	200	1,872.00	4,064.00	-
300993	玉马 遮阳	2021 年 5 月 17 日	2021 年 11 月 24 日	新股 锁定	12.10	19.29	410	4,961.00	7,908.90	-
300995	奇德 新材	2021 年 5 月 17 日	2021 年 11 月 26 日	新股 锁定	14.72	23.32	191	2,811.52	4,454.12	-
300996	普联 软件	2021 年 5 月 26 日	2021 年 12 月 3 日	新股 锁定	20.81	42.23	241	5,015.21	10,177.43	-
300997	欢乐 家	2021 年 5 月 26 日	2021 年 12 月 2 日	新股 锁定	4.94	13.05	928	4,584.32	12,110.40	-
300998	宁波 方正	2021 年 5 月 25 日	2021 年 12 月 2 日	新股 锁定	6.02	21.32	201	1,210.02	4,285.32	-
301002	崧盛 股份	2021 年 5 月 27 日	2021 年 12 月 7 日	新股 锁定	18.71	57.62	201	3,760.71	11,581.62	-
301004	嘉益 股份	2021 年 6 月 18 日	2021 年 12 月 27 日	新股 锁定	7.81	21.94	312	2,436.72	6,845.28	-
301006	迈拓 股份	2021 年 5	2021 年 12	新股 锁定	14.42	24.89	5,051	72,835.42	125,719.39	-

		月 31 日	月 7 日							
301007	德迈仕	2021年6月4日	2021年12月16日	新股锁定	5.29	14.44	303	1,602.87	4,375.32	-
301010	晶雪节能	2021年6月9日	2021年12月20日	新股锁定	7.83	17.61	218	1,706.94	3,838.98	-
301011	华立科技	2021年6月9日	2021年12月17日	新股锁定	14.20	33.84	175	2,485.00	5,922.00	-
301012	扬电科技	2021年6月15日	2021年12月22日	新股锁定	8.05	24.26	170	1,368.50	4,124.20	-
301015	百洋医药	2021年6月22日	2021年12月30日	新股锁定	7.64	38.83	462	3,529.68	17,939.46	-
301016	雷尔伟	2021年6月23日	2021年12月30日	新股锁定	13.75	32.98	275	3,781.25	9,069.50	-
301017	漱玉平民	2021年6月23日	2021年7月5日	新股流通受限	8.86	8.86	4,995	44,255.70	44,255.70	-
301018	申菱环境	2021年6月28日	2021年7月7日	新股流通受限	8.29	8.29	7,029	58,270.41	58,270.41	-
301021	英诺激光	2021年6月28日	2021年7月6日	新股流通受限	9.46	9.46	2,609	24,681.14	24,681.14	-
601878	浙商证券	2021年5月24日	2021年11月22日	新股锁定	10.62	12.40	1,129,943	11,999,994.66	14,011,293.20	-
605162	新中港	2021年6	2021年7	新股流通	6.07	6.07	1,377	8,358.39	8,358.39	-

		月 29 日	月 7 日	受限						
605287	德才 股份	2021 年 6 月 28 日	2021 年 7 月 6 日	新股 流通 受限	31.56	31.56	349	11,014.44	11,014.44	-
688087	英科 再生	2021 年 6 月 30 日	2021 年 7 月 9 日	新股 流通 受限	21.96	21.96	2,469	54,219.24	54,219.24	-
688191	智洋 创新	2021 年 3 月 30 日	2021 年 10 月 8 日	新股 锁定	11.38	17.74	3,203	36,450.14	56,821.22	-
688201	信安 世纪	2021 年 4 月 13 日	2021 年 10 月 21 日	新股 锁定	26.78	45.41	2,129	57,014.62	96,677.89	-
688216	气派 科技	2021 年 6 月 15 日	2021 年 12 月 23 日	新股 锁定	14.82	47.64	2,000	29,640.00	95,280.00	-
688226	威腾 电气	2021 年 6 月 28 日	2021 年 7 月 7 日	新股 流通 受限	6.42	6.42	2,693	17,289.06	17,289.06	-
688239	航宇 科技	2021 年 6 月 25 日	2021 年 7 月 5 日	新股 流通 受限	11.48	11.48	4,926	56,550.48	56,550.48	-
688276	百克 生物	2021 年 6 月 17 日	2021 年 12 月 27 日	新股 锁定	36.35	79.48	3,486	126,716.10	277,067.28	-
688565	力源 科技	2021 年 5 月 6 日	2021 年 11 月 15 日	新股 锁定	9.39	14.00	2,464	23,136.96	34,496.00	-
688575	亚辉 龙	2021 年 5 月 10 日	2021 年 11 月 17 日	新股 锁定	14.80	32.09	3,435	50,838.00	110,229.15	-
688611	杭州 柯林	2021 年 4	2021 年 10	新股 锁定	33.44	42.34	1,400	46,816.00	59,276.00	-

		月 1 日	月 12 日							
688613	奥精 医疗	2021 年 5 月 13 日	2021 年 11 月 22 日	新股 锁定	16.43	63.50	2,617	42,997.31	166,179.50	-
688625	呈和 科技	2021 年 5 月 31 日	2021 年 12 月 7 日	新股 锁定	16.48	42.63	2,672	44,034.56	113,907.36	-
301017	漱玉 平民	2021 年 6 月 23 日	2022 年 1 月 5 日	新股 锁定	8.86	8.86	555	4,917.30	4,917.30	-
301018	申菱 环境	2021 年 6 月 28 日	2022 年 1 月 7 日	新股 锁定	8.29	8.29	782	6,482.78	6,482.78	-
301021	英诺 激光	2021 年 6 月 28 日	2022 年 1 月 6 日	新股 锁定	9.46	9.46	290	2,743.40	2,743.40	-
300919	中伟 股份	2020 年 12 月 15 日	2021 年 7 月 2 日	新股 锁定	24.6	163	610	15,006.00	99,430.00	-

注：（1）基金可使用以基金名义开设的股票账户，选择网上或者网下一种方式进行新股申购。其中基金作为一般法人或战略投资者认购的新股，根据基金与上市公司所签订申购协议的规定，在新股上市后的约定期限内不能自由转让；基金作为个人投资者参与网上认购获配的新股，从新股获配日至新股上市日之间不能自由转让。

（2）根据《上海证券交易所科创板股票公开发行自律委员会促进科创板初期企业平稳发行行业倡导建议》，本基金获配的科创板股票如经抽签方式确定需要锁定的，锁定期限为自发行人股票上市之日起 6 个月。

6.4.12.2 期末持有的暂时停牌等流通受限股票

本基金本报告期末未持有暂时停牌等流通受限股票。

6.4.12.3 期末债券正回购交易中作为抵押的债券

6.4.12.3.1 银行间市场债券正回购

本基金本报告期末无银行间市场债券正回购，因此没有在银行间市场债券正回购交易中作为

抵押的债券。

6.4.12.3.2 交易所市场债券正回购

本基金本报告期末无交易所市场债券正回购，因此没有在交易所市场债券正回购交易中作为抵押的债券。

6.4.12.4 期末参与转融通证券出借业务的证券

截至本报告期末，本基金无参与转融通证券出借业务的证券。

6.4.13 金融工具风险及管理

6.4.13.1 风险管理政策和组织架构

本基金是一只主动投资的混合型证券投资基金，其长期平均预期风险和预期收益率低于股票型基金，高于债券型基金、货币市场基金。本基金投资的金融工具主要包括股票、债券等。本基金在日常经营活动中面临的与这些金融工具相关的风险主要包括信用风险、流动性风险及市场风险。本基金的基金管理人从事风险管理的主要目标是争取将以上风险控制在限定的范围之内，使本基金在风险和收益之间取得最佳的平衡以实现“风险和收益相匹配”的风险收益目标。

本基金的基金管理人奉行全面风险管理体系的建设，公司内部监督和反馈系统包括内部控制委员会、督察长、合规审计部、风险管理部、各部门负责人和风险控制联络人、各业务岗位。内部控制委员会负责对公司在经营管理和基金运作中的风险进行评估并研究制订相应的控制制度。督察长向董事会负责，总管公司的内控事务并独立地就内控制度的执行情况履行检查、评价、报告和建议职能。风险管理部在督察长指导下对公司内部控制运行情况进行监控，主要针对公司内部控制制度的总体构架和内部控制的目标进行评估并提出改进意见；合规审计部在督察长的领导下对各部门和岗位的内部控制执行情况进行监督和核查，同时对内控的失控点进行查漏并责令改正。

本基金的基金管理人根据自身经营特点设立顺序递进、权责统一、严密有效的四层监控防线。第一层监控防线为一线岗位自控与互控；第二层防线为大业务板块内部各部门和部门之间的自控和互控；第三层监控防线为风险管理部和合规审计部对各岗位、各部门、各项业务全面实施的监督反馈；最后是以内部控制委员会为主体的第四层防线，实施对公司各类业务和风险的总体监督、控制，并对风险管理部和合规审计部的工作予以直接指导。

本基金的基金管理人对于金融工具的风险管理方法是通过结合定性分析和定量分析方法，估测各种风险产生的可能损失。从定性分析的角度出发，判断风险损失的严重程度和出现风险损失的频度。而从定量分析的角度出发，根据本基金的投资目标，结合基金资产所运用金融工具的特

征，通过特定的风险量化指标、模型、日常的量化报告，确定相应置信程度和风险损失的限度，及时可靠地对各种风险进行监督、检查和评估，并通过相应决策，将风险控制在可承受的范围内。

6.4.13.2 信用风险

信用风险是指基金在交易过程中因交易对手未履行合约责任，或者基金所投资证券之发行人出现违约、拒绝支付到期本息等情况，导致基金资产损失和收益变化的风险。

本基金的基金管理人在交易前对交易对手的资信状况进行了充分的评估。本基金的银行存款均存放于信用良好的银行，与银行存款相关的信用风险不重大。本基金在交易所进行的交易均以中国证券登记结算有限责任公司为交易对手完成证券交收和款项清算，违约风险可能性很小。

本基金的基金管理人建立了信用风险管理流程，通过对投资品种信用等级评估来控制证券发行人的信用风险，且通过分散化投资以分散信用风险。

于本报告期末，本基金无债券投资。

6.4.13.3 流动性风险

流动性风险是指基金在履行与金融负债有关的义务时遇到资金短缺的风险。本基金的流动性风险一方面来自于基金份额持有人可随时要求赎回其持有的基金份额，另一方面来自于投资品种所处的交易市场不活跃而带来的变现困难或因投资集中而无法在市场出现剧烈波动的情况下以合理的价格变现。

针对兑付赎回资金的流动性风险，本基金的基金管理人每日对本基金的申购赎回情况进行严密监控并预测流动性需求，保持基金投资组合中的可用现金头寸与之相匹配。本基金的基金管理人在基金合同中设计了巨额赎回条款，约定在非常情况下赎回申请的处理方式，控制因开放申购赎回模式带来的流动性风险，有效保障基金持有人利益。

于本报告期末，本基金所承担的其他金融负债的合同约定到期日均为一个月以内且不计息，可赎回基金份额净值（所有者权益）无固定到期日且不计息，因此账面余额约为未折现的合约到期现金流量。

6.4.13.3.1 报告期内本基金组合资产的流动性风险分析

本基金的基金管理人在基金运作过程中严格按照《公开募集证券投资基金运作管理办法》及《公开募集开放式证券投资基金流动性风险管理规定》（自 2017 年 10 月 1 日起施行）等法规的要求对本基金组合资产的流动性风险进行管理，通过独立的风险管理部门对本基金的组合持仓集中度指标、流通受限制的投资品种比例以及组合在短期内变现能力的综合指标等流动性指标进行持续的监测和分析。

本基金投资于一家公司发行的证券市值不超过基金资产净值的 10%，且本基金与由本基金的基金管理人管理的其他基金共同持有一家上市公司发行的证券不得超过该证券的 10%，本基金与由本基金的基金管理人管理的其他开放式基金共同持有一家上市公司发行的可流通股票不得超过该上市公司可流通股票的 15%，本基金与由本基金的基金管理人管理的全部投资组合持有一家上市公司发行的可流通股票，不得超过该上市公司可流通股票的 30%（完全按照有关指数构成比例进行证券投资的开放式基金及中国证监会认定的特殊投资组合不受上述比例限制）。

本基金所持证券均在证券交易所上市，部分基金资产流通暂时受限制不能自由转让的情况参见附注。此外，本基金可通过卖出回购金融资产方式借入短期资金应对流动性需求，其上限一般不超过基金持有的债券投资的公允价值。本基金主动投资于流动性受限资产的市值合计不得超过基金资产净值的 15%。

本基金的基金管理人每日对基金组合资产中 7 个工作日可变现资产的可变现价值进行审慎评估与测算，确保每日确认的净赎回申请不得超过 7 个工作日可变现资产的可变现价值。

本报告期内，基金管理人坚持组合管理、分散投资的基本原则，严格按照法律法规的有关规定和基金合同约定的投资范围与比例限制实施投资管理。本基金所持证券均在证券交易所上市，不存在具有重大流动性风险的投资品种。

同时，本基金的基金管理人通过合理分散逆回购交易的到期日与交易对手的集中度，按照穿透原则对交易对手的财务状况、偿付能力及杠杆水平等进行必要的尽职调查与严格的准入管理，以及对不同的交易对手实施交易额度管理并进行动态调整等措施严格管理本基金从事逆回购交易的流动性风险和交易对手风险。此外，本基金的基金管理人建立了逆回购交易质押品管理制度：根据质押品的资质确定质押率水平；持续监测质押品的风险状况与价值变动以确保质押品按公允价值计算足额；开展逆回购交易时，可接受质押品的资质要求与基金合同约定的投资范围保持一致。

综合上述各项流动性指标的监测结果及流动性风险管理措施的实施，本基金在本报告期内流动性情况良好。

6.4.13.4 市场风险

市场风险是指基金所持金融工具的公允价值或未来现金流量因所处市场各类价格因素的变动而发生波动的风险，包括利率风险、外汇风险和其他价格风险。

6.4.13.4.1 利率风险

利率风险是指金融工具的公允价值或现金流量受市场利率变动而发生波动的风险。利率敏感

性金融工具均面临由于市场利率上升而导致公允价值下降的风险，其中浮动利率类金融工具还面临每个付息期间结束根据市场利率重新定价时对于未来现金流影响的风险。

本基金的基金管理人定期对本基金面临的利率敏感性缺口进行监控，并通过调整投资组合的久期等方法对上述利率风险进行管理。

本基金持有及承担的大部分金融资产和金融负债不计息，因此本基金的收入及经营活动的现金流量在很大程度上独立于市场利率变化。本基金持有的利率敏感性资产主要为银行存款、结算备付金、存出保证金及应收申购款等。

6.4.13.4.1.1 利率风险敞口

单位：人民币元

本期末 2021 年 6 月 30 日	1 年以内	1-5 年	5 年以上	不计息	合计
资产					
银行存款	312,202,121.57	-	-	-	312,202,121.57
结算备付金	1,596,032.46	-	-	-	1,596,032.46
存出保证金	1,120,928.97	-	-	-	1,120,928.97
交易性金融资产	-	-	-1,466,751,600.80	-	1,466,751,600.80
应收利息	-	-	-	33,365.88	33,365.88
应收申购款	-	-	-	183,409.84	183,409.84
应收证券清算款	-	-	-	21,403,631.87	21,403,631.87
资产总计	314,919,083.00	-	-1,488,372,008.39	-	1,803,291,091.39
负债					
应付赎回款	-	-	-	45,476,406.41	45,476,406.41
应付管理人报酬	-	-	-	2,286,975.17	2,286,975.17
应付托管费	-	-	-	381,162.55	381,162.55
应付交易费用	-	-	-	4,888,455.99	4,888,455.99
其他负债	-	-	-	111,113.92	111,113.92
负债总计	-	-	-	53,144,114.04	53,144,114.04
利率敏感度缺口	314,919,083.00	-	-1,435,227,894.35	-	1,750,146,977.35
上年度末 2020 年 12 月 31 日	1 年以内	1-5 年	5 年以上	不计息	合计
资产					
银行存款	1,432,305,852.24	-	-	-	1,432,305,852.24
结算备付金	7,800,198.16	-	-	-	7,800,198.16
存出保证金	680,329.62	-	-	-	680,329.62
交易性金融资产	-	-	-3,367,015,637.59	-	3,367,015,637.59
应收利息	-	-	-	219,532.59	219,532.59
应收申购款	504.24	-	-	955,167.83	955,672.07
资产总计	1,440,786,884.26	-	-3,368,190,338.01	-	4,808,977,222.27
负债					
应付赎回款	-	-	-	40,522,214.57	40,522,214.57

应付管理人报酬	-	-	-	5,997,324.86	5,997,324.86
应付托管费	-	-	-	999,554.16	999,554.16
应付证券清算款	-	-	-	70,790,709.96	70,790,709.96
应付交易费用	-	-	-	4,243,285.87	4,243,285.87
应交税费	-	-	-	0.06	0.06
其他负债	-	-	-	251,368.98	251,368.98
负债总计	-	-	-	122,804,458.46	122,804,458.46
利率敏感度缺口	1,440,786,884.26	-	-	-3,245,385,879.55	4,686,172,763.81

注：表中所示为本基金资产及负债的账面价值，并按照合约规定的利率重新定价日或到期日孰早者予以分类。

6.4.13.4.1.2 利率风险的敏感性分析

于本报告期末，本基金未持有交易性债券投资(上年度末：同)，因此市场利率的变动对于本基金资产净值无重大影响(上年度末：同)。

6.4.13.4.2 外汇风险

外汇风险是指金融工具的公允价值或未来现金流量因外汇汇率变动而发生波动的风险。本基金的所有资产及负债以人民币计价，因此无重大外汇风险。

6.4.13.4.3 其他价格风险

其他价格风险是指基金所持金融工具的公允价值或未来现金流量因除市场利率和外汇汇率以外的市场价格因素变动而发生波动的风险。本基金主要投资于证券交易所上市或银行间同业市场交易的股票和债券，所面临的其他价格风险来源于单个证券发行主体自身经营情况或特殊事项的影响，也可能来源于证券市场整体波动的影响。

本基金的基金管理人在构建和管理投资组合的过程中，采用“自上而下和自下而上相结合”的策略，通过对宏观经济情况及政策的分析，结合证券市场运行情况，做出资产配置及投资组合构建的策略；通过对单个证券的定性分析及定量分析，选择符合基金合同约定范围的投资品种进行投资。本基金的基金管理人定期结合宏观及微观环境的变化，对投资策略、资产配置、投资组合进行修正，来主动应对可能发生的市场价格风险。

本基金的股票投资比例为基金资产的 60%-95%；每个交易日日终在扣除股指期货、国债期货合约需缴纳的交易保证金后，本基金保留的现金（不包括结算备付金、存出保证金、应收申购款等）或到期日在一年以内的政府债券不低于基金资产净值的 5%；股指期货的投资比例依照法律法规或监管机构的规定执行。此外，本基金的基金管理人每日对本基金所持有的证券价格实施监控，定期运用多种定量方法对基金进行风险度量，包括 VaR (Value at Risk) 指标等来测试本

基金面临的潜在价格风险，及时可靠地对风险进行跟踪和控制。

6.4.13.4.3.1 其他价格风险敞口

金额单位：人民币元

项目	本期末 2021年6月30日		上年度末 2020年12月31日	
	公允价值	占基金资产净值比例 (%)	公允价值	占基金资产净值比例 (%)
交易性金融资产—股票投资	1,466,751,600.80	83.81	3,367,015,637.59	71.85
交易性金融资产—基金投资	-	-	-	-
交易性金融资产—贵金属投资	-	-	-	-
衍生金融资产—权证投资	-	-	-	-
其他	-	-	-	-
合计	1,466,751,600.80	83.81	3,367,015,637.59	71.85

6.4.13.4.3.2 其他价格风险的敏感性分析

于本报告期末，本基金成立未满一年，无足够历史经验数据计算其他价格风险对基金资产净值的影响。

6.4.14 有助于理解和分析会计报表需要说明的其他事项

(1) 公允价值

(a) 不以公允价值计量的金融工具

不以公允价值计量的金融资产和负债主要包括银行存款、结算备付金、存出保证金、应收利息、应收申购款以及其他金融负债，其因剩余期限不长，公允价值与账面价值相若。

(b) 以公允价值计量的金融工具

(i) 各层次金融工具公允价值

于本报告期末，本基金持有的以公允价值计量且其变动计入当期损益的金融资产中属于第一层次的余额为人民币 1,450,393,307.13 元，第二层次的余额为人民币 16,358,293.67 元，无划分为第三层次的余额。（于上年度末，本基金持有的以公允价值计量且其变动计入当期损益的金融资产中属于第一层次的余额为人民币 3,313,807,540.47 元，第二层次的余额为人民币 53,208,097.12 元，无划分为第三层次的余额）。

(ii) 公允价值所属层次间的重大变动

对于证券交易所上市的证券等，若出现重大事项停牌、交易不活跃、或属于非公开发行等情

况，本基金分别于停牌日至交易恢复活跃日期间、交易不活跃期间及限售期间不将相关证券等的公允价值列入第一层次；并根据估值调整中采用的对公允价值计量整体而言具有重要意义的输入值所属的最低层次，确定相关证券公允价值应属第二层次或第三层次。

(iii) 第三层次公允价值余额和本期变动金额

本基金于本报告期初未持有公允价值归属于第三层次的金融工具，本基金本报告期未发生第三层次公允价值转入转出情况。

(2) 承诺事项

截至资产负债表日，本基金无需要披露的重大承诺事项。

(3) 其他事项

截至资产负债表日，本基金无需要披露的其他重要事项。

§ 7 投资组合报告

7.1 期末基金资产组合情况

金额单位：人民币元

序号	项目	金额	占基金总资产的比例 (%)
1	权益投资	1,466,751,600.80	81.34
	其中：股票	1,466,751,600.80	81.34
2	基金投资	-	-
3	固定收益投资	-	-
	其中：债券	-	-
	资产支持证券	-	-
4	贵金属投资	-	-
5	金融衍生品投资	-	-
6	买入返售金融资产	-	-
	其中：买断式回购的买入返售金融资产	-	-
7	银行存款和结算备付金合计	313,798,154.03	17.40
8	其他各项资产	22,741,336.56	1.26
9	合计	1,803,291,091.39	100.00

7.2 报告期末按行业分类的股票投资组合

7.2.1 报告期末按行业分类的境内股票投资组合

金额单位：人民币元

代码	行业类别	公允价值 (元)	占基金资产净值比例 (%)
A	农、林、牧、渔业	11,290.28	0.00
B	采矿业	27,956,619.00	1.60
C	制造业	991,647,150.16	56.66

D	电力、热力、燃气及水生产和供应业	18,924,544.23	1.08
E	建筑业	51,667,307.54	2.95
F	批发和零售业	399,107.93	0.02
G	交通运输、仓储和邮政业	-	-
H	住宿和餐饮业	-	-
I	信息传输、软件和信息技术服务业	50,249,990.64	2.87
J	金融业	151,556,665.36	8.66
K	房地产业	82,564,267.50	4.72
L	租赁和商务服务业	43,874,620.00	2.51
M	科学研究和技术服务业	21,127,925.22	1.21
N	水利、环境和公共设施管理业	26,772,112.94	1.53
O	居民服务、修理和其他服务业	-	-
P	教育	-	-
Q	卫生和社会工作	-	-
R	文化、体育和娱乐业	-	-
S	综合	-	-
	合计	1,466,751,600.80	83.81

7.2.2 报告期末按行业分类的港股通投资股票投资组合

本基金本报告期末未持有港股通投资股票。

7.3 期末按公允价值占基金资产净值比例大小排序的所有股票投资明细

金额单位：人民币元

序号	股票代码	股票名称	数量（股）	公允价值（元）	占基金资产净值比例（%）
1	002415	海康威视	1,554,005	100,233,322.50	5.73
2	002968	新大正	1,895,850	82,564,267.50	4.72
3	002241	歌尔股份	1,920,239	82,071,014.86	4.69
4	002541	鸿路钢构	1,395,249	81,412,779.15	4.65
5	300014	亿纬锂能	677,732	70,436,686.76	4.02
6	603517	绝味食品	725,711	61,170,180.19	3.50
7	600309	万华化学	540,191	58,783,584.62	3.36
8	002049	紫光国微	377,569	58,217,364.11	3.33
9	000001	平安银行	2,165,199	48,976,801.38	2.80
10	002821	凯莱英	128,833	48,003,175.80	2.74
11	600110	诺德股份	3,663,000	44,615,340.00	2.55
12	601888	中国中免	146,200	43,874,620.00	2.51
13	300059	东方财富	1,236,801	40,554,704.79	2.32
14	300458	全志科技	460,200	40,341,132.00	2.31
15	600459	贵研铂业	1,553,985	38,228,031.00	2.18
16	600970	中材国际	3,831,509	35,134,937.53	2.01

17	603906	龙蟠科技	1,002,954	35,103,390.00	2.01
18	300408	三环集团	751,900	31,895,598.00	1.82
19	300750	宁德时代	54,889	29,354,637.20	1.68
20	601318	中国平安	446,403	28,694,784.84	1.64
21	601899	紫金矿业	2,885,100	27,956,619.00	1.60
22	002179	中航光电	341,317	26,970,869.34	1.54
23	600323	瀚蓝环境	1,223,121	26,651,806.59	1.52
24	603678	火炬电子	386,262	26,072,685.00	1.49
25	600690	海尔智家	956,149	24,773,820.59	1.42
26	000933	神火股份	2,550,711	24,104,218.95	1.38
27	603605	珀莱雅	109,468	21,533,450.28	1.23
28	002466	天齐锂业	337,000	20,900,740.00	1.19
29	603259	药明康德	130,603	20,451,123.77	1.17
30	300496	中科创达	125,198	19,663,597.88	1.12
31	600036	招商银行	354,000	19,183,260.00	1.10
32	600900	长江电力	916,256	18,911,523.84	1.08
33	688023	安恒信息	74,965	18,891,180.00	1.08
34	300049	福瑞股份	1,487,700	17,554,860.00	1.00
35	603650	彤程新材	344,400	16,565,640.00	0.95
36	002375	亚厦股份	2,084,217	16,506,998.64	0.94
37	600203	福日电子	1,524,800	15,217,504.00	0.87
38	601878	浙商证券	1,129,943	14,011,293.20	0.80
39	600196	复星医药	166,400	12,002,432.00	0.69
40	688095	福昕软件	41,379	10,480,886.91	0.60
41	300957	贝泰妮	8,523	2,298,784.18	0.13
42	688696	极米科技	1,252	1,041,664.00	0.06
43	688083	中望软件	1,837	1,014,575.10	0.06
44	688131	皓元医药	1,955	676,801.45	0.04
45	688690	纳微科技	3,477	408,547.50	0.02
46	000785	居然之家	50,005	303,530.35	0.02
47	688276	百克生物	3,486	277,067.28	0.02
48	002643	万润股份	11,400	202,692.00	0.01
49	688613	奥精医疗	2,617	166,179.50	0.01
50	605499	东鹏饮料	632	158,505.60	0.01
51	301006	迈拓股份	5,051	125,719.39	0.01
52	688625	呈和科技	2,672	113,907.36	0.01
53	688575	亚辉龙	3,435	110,229.15	0.01
54	300919	中伟股份	610	99,430.00	0.01
55	688201	信安世纪	2,129	96,677.89	0.01
56	688216	气派科技	2,000	95,280.00	0.01
57	300979	华利集团	925	80,937.50	0.00
58	688117	圣诺生物	1,672	80,924.80	0.00

59	301018	申菱环境	7,811	64,753.19	0.00
60	601665	齐鲁银行	6,731	62,598.30	0.00
61	688611	杭州柯林	1,400	59,276.00	0.00
62	301012	扬电科技	1,691	56,994.16	0.00
63	688191	智洋创新	3,203	56,821.22	0.00
64	688239	航宇科技	4,926	56,550.48	0.00
65	300981	中红医疗	601	54,324.39	0.00
66	688087	英科再生	2,469	54,219.24	0.00
67	301017	漱玉平民	5,550	49,173.00	0.00
68	300894	火星人	628	42,704.00	0.00
69	300973	立高食品	360	41,655.60	0.00
70	688679	通源环境	3,139	41,372.02	0.00
71	601066	中信建投	1,225	38,501.75	0.00
72	601528	瑞丰银行	2,230	34,721.10	0.00
73	688565	力源科技	2,464	34,496.00	0.00
74	301021	英诺激光	2,899	27,424.54	0.00
75	300953	震裕科技	240	23,964.00	0.00
76	001207	联科科技	682	22,581.02	0.00
77	301015	百洋医药	462	17,939.46	0.00
78	688226	威腾电气	2,693	17,289.06	0.00
79	300925	法本信息	600	15,774.00	0.00
80	300982	苏文电能	317	14,356.93	0.00
81	300968	格林精密	1,162	14,025.34	0.00
82	001208	华菱线缆	1,754	13,558.42	0.00
83	300940	南极光	307	13,317.66	0.00
84	300614	百川畅银	329	13,285.02	0.00
85	300937	药易购	244	13,105.24	0.00
86	300942	易瑞生物	443	12,634.36	0.00
87	603171	税友股份	637	12,230.40	0.00
88	300997	欢乐家	928	12,110.40	0.00
89	300933	中辰股份	1,112	11,609.28	0.00
90	301002	崧盛股份	201	11,581.62	0.00
91	300918	南山智尚	1,063	11,065.83	0.00
92	605287	德才股份	349	11,014.44	0.00
93	300955	嘉亨家化	232	10,688.24	0.00
94	300996	普联软件	241	10,177.43	0.00
95	300922	天秦装备	287	9,996.21	0.00
96	300956	英力股份	371	9,571.80	0.00
97	300962	中金辐照	576	9,429.12	0.00
98	300952	恒辉安防	340	9,207.20	0.00
99	301016	雷尔伟	275	9,069.50	0.00
100	300966	共同药业	286	9,020.44	0.00

101	300945	曼卡龙	474	8,949.12	0.00
102	300948	冠中生态	324	8,884.08	0.00
103	300931	通用电梯	672	8,809.92	0.00
104	300961	深水海纳	394	8,695.58	0.00
105	300950	德固特	219	8,569.47	0.00
106	605162	新中港	1,377	8,358.39	0.00
107	300958	建工修复	300	8,166.00	0.00
108	300986	志特新材	264	8,070.48	0.00
109	300987	川网传媒	301	8,069.81	0.00
110	300978	东箭科技	593	8,064.80	0.00
111	300926	博俊科技	359	7,969.80	0.00
112	300993	玉马遮阳	410	7,908.90	0.00
113	300930	屹通新材	322	7,882.56	0.00
114	300985	致远新能	295	7,318.95	0.00
115	300971	博亚精工	245	6,931.05	0.00
116	301004	嘉益股份	312	6,845.28	0.00
117	300991	创益通	254	6,733.54	0.00
118	300927	江天化学	217	6,531.70	0.00
119	300975	商络电子	492	6,410.76	0.00
120	300963	中洲特材	283	6,364.67	0.00
121	301011	华立科技	175	5,922.00	0.00
122	300943	春晖智控	255	5,867.55	0.00
123	300967	晓鸣股份	507	5,850.78	0.00
124	300972	万辰生物	430	5,439.50	0.00
125	300929	华骐环保	183	5,407.65	0.00
126	300960	通业科技	234	5,396.04	0.00
127	605011	杭州热电	525	4,662.00	0.00
128	300995	奇德新材	191	4,454.12	0.00
129	301007	德迈仕	303	4,375.32	0.00
130	300998	宁波方正	201	4,285.32	0.00
131	300992	泰福泵业	200	4,064.00	0.00
132	301010	晶雪节能	218	3,838.98	0.00

7.4 报告期内股票投资组合的重大变动

7.4.1 累计买入金额超出期初基金资产净值 2%或前 20 名的股票明细

金额单位：人民币元

序号	股票代码	股票名称	本期累计买入金额	占期初基金资产净值比例(%)
1	002415	海康威视	157,891,460.17	3.37
2	002241	歌尔股份	79,806,760.63	1.70
3	600970	中材国际	79,313,900.22	1.69
4	600323	瀚蓝环境	62,118,897.73	1.33
5	000933	神火股份	60,989,732.17	1.30

6	600703	三安光电	60,368,546.24	1.29
7	600745	闻泰科技	59,644,410.55	1.27
8	000807	云铝股份	51,094,989.49	1.09
9	002179	中航光电	50,059,138.28	1.07
10	300059	东方财富	49,823,124.16	1.06
11	000001	平安银行	48,211,515.81	1.03
12	300529	健帆生物	46,199,809.39	0.99
13	601888	中国中免	44,877,253.58	0.96
14	688023	安恒信息	43,777,628.68	0.93
15	000725	京东方 A	42,358,774.60	0.90
16	002353	杰瑞股份	42,243,696.43	0.90
17	600295	鄂尔多斯	41,571,339.80	0.89
18	600989	宝丰能源	40,858,465.00	0.87
19	600519	贵州茅台	38,484,076.00	0.82
20	300458	全志科技	38,052,396.90	0.81

注：买入金额不包括相关交易费用。

7.4.2 累计卖出金额超出期初基金资产净值 2%或前 20 名的股票明细

金额单位：人民币元

序号	股票代码	股票名称	本期累计卖出金额	占期初基金资产净值比例 (%)
1	601899	紫金矿业	216,877,357.31	4.63
2	600309	万华化学	174,170,607.63	3.72
3	600219	南山铝业	156,558,735.94	3.34
4	601318	中国平安	154,076,533.01	3.29
5	300059	东方财富	152,244,347.45	3.25
6	000001	平安银行	139,223,934.49	2.97
7	600276	恒瑞医药	134,501,499.95	2.87
8	600176	中国巨石	127,087,519.60	2.71
9	300014	亿纬锂能	120,116,858.90	2.56
10	001914	招商积余	119,822,187.59	2.56
11	300750	宁德时代	119,744,883.91	2.56
12	002821	凯莱英	118,699,416.08	2.53
13	601166	兴业银行	115,465,116.82	2.46
14	603605	珀莱雅	112,111,642.84	2.39
15	000333	美的集团	106,614,827.15	2.28
16	002466	天齐锂业	98,466,587.40	2.10
17	600048	保利地产	88,781,895.13	1.89
18	600690	海尔智家	88,743,624.34	1.89
19	601689	拓普集团	87,614,745.91	1.87
20	002415	海康威视	84,826,715.55	1.81

注：卖出金额不包括相关交易费用。

7.4.3 买入股票的成本总额及卖出股票的收入总额

单位：人民币元

买入股票成本（成交）总额	2,145,437,004.74
卖出股票收入（成交）总额	4,433,187,798.41

注：买入股票成本、卖出股票收入均不包括相关交易费用。

7.5 期末按债券品种分类的债券投资组合

本基金本报告期末未持有债券投资。

7.6 期末按公允价值占基金资产净值比例大小排序的前五名债券投资明细

本基金本报告期末未持有债券投资。

7.7 期末按公允价值占基金资产净值比例大小排序的所有资产支持证券投资明细

本基金本报告期末未持有资产支持证券。

7.8 报告期末按公允价值占基金资产净值比例大小排序的前五名贵金属投资明细

本基金本报告期末未持有贵金属。

7.9 期末按公允价值占基金资产净值比例大小排序的前五名权证投资明细

本基金本报告期末未持有权证。

7.10 报告期末本基金投资的股指期货交易情况说明

7.10.1 报告期末本基金投资的股指期货持仓和损益明细

本基金未投资股指期货。

7.10.2 本基金投资股指期货的投资政策

本基金未投资股指期货。

7.11 报告期末本基金投资的国债期货交易情况说明

7.11.1 本期国债期货投资政策

本基金未投资国债期货。

7.11.2 报告期末本基金投资的国债期货持仓和损益明细

本基金未投资国债期货。

7.11.3 本期国债期货投资评价

本基金未投资国债期货。

7.12 投资组合报告附注

7.12.1

研究精选基金截至 2021 年 6 月 30 日持仓前十名证券中的平安银行（000001）的发行人平安银行股份有限公司于 2020 年 10 月 27 日公告，因公司存在以下违规行为：贷款资金用途管控不到

位、借贷搭售、对房地产开发贷及预售资金监管不力等，于 2020 年 10 月 16 日收到中国银行保险监督管理委员会宁波监管局合计罚款人民币 100 万元的处罚。

本基金管理人通过对上述上市公司进行进一步了解和他分析，认为上述处分不会对公司的投资价值构成实质性影响，因此本基金管理人对上述证券的投资判断未发生改变。报告期内，本基金投资的前十名证券的其余九名证券的发行主体没有被监管部门立案调查或在本报告编制日前一年内受到公开谴责、处罚的情况。

7.12.2

基金投资的前十名股票未超出基金合同规定的备选股票库。

7.12.3 期末其他各项资产构成

单位：人民币元

序号	名称	金额
1	存出保证金	1,120,928.97
2	应收证券清算款	21,403,631.87
3	应收股利	-
4	应收利息	33,365.88
5	应收申购款	183,409.84
6	其他应收款	-
7	待摊费用	-
8	其他	-
9	合计	22,741,336.56

7.12.4 期末持有的处于转股期的可转换债券明细

本基金本报告期末未持有处于转股期的可转换债券。

7.12.5 期末前十名股票中存在流通受限情况的说明

本基金本报告期末前十名股票中不存在流通受限情况。

7.12.6 投资组合报告附注的其他文字描述部分

由于四舍五入的原因，合计数可能不等于分项之和。

§ 8 基金份额持有人信息

8.1 期末基金份额持有人户数及持有人结构

份额单位：份

持有人户数 (户)	户均持有的 基金份额	持有人结构	
		机构投资者	个人投资者

		持有份额	占总份额比例 (%)	持有份额	占总份额比例 (%)
36,117	43,770.78	10,706,947.06	0.68	1,570,162,217.62	99.32

8.2 期末基金管理人的从业人员持有本基金的情况

项目	持有份额总数 (份)	占基金总份额比例 (%)
基金管理人所有从业人员持有本基金	840,178.28	0.0531

8.3 期末基金管理人的从业人员持有本开放式基金份额总量区间情况

项目	持有基金份额总量的数量区间 (万份)
本公司高级管理人员、基金投资和研发部门负责人持有本开放式基金	10~50
本基金基金经理持有本开放式基金	0

§ 9 开放式基金份额变动

单位：份

基金合同生效日 (2020 年 8 月 26 日) 基金份额总额	5,134,883,620.08
本报告期期初基金份额总额	4,604,452,145.55
本报告期基金总申购份额	104,717,720.22
减：本报告期基金总赎回份额	3,128,300,701.09
本报告期基金拆分变动份额 (份额减少以“-”填列)	-
本报告期期末基金份额总额	1,580,869,164.68

§ 10 重大事件揭示

10.1 基金份额持有人大会决议

本报告期内本基金未召开基金份额持有人大会。

10.2 基金管理人、基金托管人的专门基金托管部门的重大人事变动

1、基金管理人的重大人事变动

本报告期内，基金管理人无重大人事变动。

2、基金托管人的专门基金托管部门的重大人事变动

本报告期内，基金托管人的专门基金托管部门无重大人事变动。

10.3 涉及基金管理人、基金财产、基金托管业务的诉讼

本报告期内无涉及基金管理人、基金财产和基金托管业务的诉讼事项。

10.4 基金投资策略的改变

本报告期内本基金的投资策略未发生变更。

10.5 为基金进行审计的会计师事务所情况

基金管理人为本基金聘任的会计师事务所向本基金提供的审计服务持续期限为：本基金合同生效之日起至本报告期末。

10.6 管理人、托管人及其高级管理人员受稽查或处罚等情况

本报告期内，基金管理人、托管人及其高级管理人员未有受到稽查或处罚的情况。

10.7 基金租用证券公司交易单元的有关情况

10.7.1 基金租用证券公司交易单元进行股票投资及佣金支付情况

金额单位：人民币元

券商名称	交易单元数量	股票交易		应支付该券商的佣金		备注
		成交金额	占当期股票成交总额的比例	佣金	占当期佣金总量的比例	
申万宏源	1	1,043,410,694.84	15.91%	950,860.91	15.71%	-
平安证券	1	770,224,716.67	11.75%	717,313.18	11.85%	-
长江证券	1	718,530,342.34	10.96%	669,166.75	11.06%	-
东北证券	2	573,749,353.79	8.75%	534,329.04	8.83%	-
兴业证券	2	567,092,676.46	8.65%	528,129.25	8.73%	-
安信证券	1	497,727,562.84	7.59%	453,578.96	7.50%	-
天风证券	2	457,579,729.31	6.98%	416,991.72	6.89%	-
中信建投	2	428,636,219.84	6.54%	399,192.58	6.60%	-
华创证券	1	376,593,725.98	5.74%	343,189.60	5.67%	-
长城证券	2	371,659,053.59	5.67%	346,125.60	5.72%	-
海通证券	2	264,057,819.27	4.03%	245,916.58	4.06%	-
华安证券	2	117,671,622.09	1.79%	109,584.57	1.81%	-
国盛证券	2	114,093,115.41	1.74%	103,972.69	1.72%	-

东方财富	1	98,972,629.49	1.51%	90,193.92	1.49%	-
方正证券	3	69,878,873.05	1.07%	65,078.32	1.08%	-
中信证券	2	48,866,822.67	0.75%	45,509.36	0.75%	-
国泰君安	2	22,498,659.33	0.34%	20,953.44	0.35%	-
西部证券	1	15,450,605.60	0.24%	11,299.14	0.19%	-
爱建证券	1	-	-	-	-	-
德邦证券	2	-	-	-	-	-
东方证券	1	-	-	-	-	-
东吴证券	2	-	-	-	-	-
国联证券	2	-	-	-	-	-
国信证券	1	-	-	-	-	-
宏信证券	2	-	-	-	-	-
华泰证券	1	-	-	-	-	-
民生证券	1	-	-	-	-	-
上海证券	1	-	-	-	-	-
申港证券	2	-	-	-	-	-
太平洋证 券	2	-	-	-	-	-
万联证券	1	-	-	-	-	-
银河证券	1	-	-	-	-	-
招商证券	1	-	-	-	-	-
浙商证券	1	-	-	-	-	-
中金国际	1	-	-	-	-	-
中山证券	1	-	-	-	-	-
中金财富	1	-	-	-	-	-

注：1、基金管理人选择交易单元的标准和程序如下：

(1) 选择标准： 资力雄厚，信誉良好，注册资本不少于 5 亿元人民币；财务状况良好，各项财务指标显示公司经营状况稳定；经营行为规范，最近两年未因重大违规行为受到中国证监会和中国人民银行处罚；内部管理规范、严格，具备健全的内控制度，并能满足基金运作高度保

密的要求；具备基金运作所需要的高效、安全的通讯条件，交易设施符合代理本基金进行证券交易的需要，并能为本基金提供全面的信息服务；研究实力较强，有固定的研究机构和专门的研究人员，能及时为本基金提供高质量的咨询服务，并能根据基金投资的特定要求，提供专门研究报告；适当的地域分散化。

(2) 选择程序：(a) 服务评价；(b) 拟定备选交易单元；(c) 签约。

2、本基金本报告期券商交易单元新增：太平洋证券、方正证券、德邦证券、华安证券、国联证券。

10.7.2 基金租用证券公司交易单元进行其他证券投资的情况

本基金本报告期内未租用证券公司交易单元进行其它证券投资。

10.8 其他重大事件

序号	公告事项	法定披露方式	法定披露日期
1	华宝基金管理有限公司关于旗下部分基金投资非公开发行股票的公告	基金管理人网站, 上海证券报, 证券日报, 证券时报, 中国证券报	2021-1-4
2	华宝基金关于旗下部分基金增加招商银行招赢通为销售平台并参加招商银行招赢通平台费率优惠活动的公告	基金管理人网站, 上海证券报, 证券日报, 证券时报, 中国证券报	2021-1-9
3	华宝研究精选混合型证券投资基金 2020 年第 4 季度报告	基金管理人网站	2021-1-22
4	关于警惕冒用华宝基金管理有限公司名义进行诈骗活动的特别提示公告	基金管理人网站, 上海证券报, 证券日报, 证券时报, 中国证券报	2021-2-19
5	华宝现金添益交易型货币市场基金 B 类基金份额开放转换业务的公告	基金管理人网站, 上海证券报, 证券日报, 证券时报, 中国证券报	2021-2-26
6	华宝基金管理有限公司关于提示投资者完善身份信息的公告	基金管理人网站, 上海证券报, 证券日报, 证券时报, 中国证券报	2021-3-9
7	华宝研究精选混合型证券投资基金 2020 年年度报告	基金管理人网站	2021-3-31
8	华宝研究精选混合型证券投资基金 2021 年第 1 季度报告	基金管理人网站	2021-4-22
9	华宝新优选一年定期开放灵活配置混合型证券投资基金开放日常申购、赎回及转换业务的公告	基金管理人网站, 上海证券报, 证券日报, 证券时报, 中国证券报	2021-5-18
10	华宝资源优选混合型证券投资基金 C 类基金份额开放转换业务及开通定期定额投资业务的公告	基金管理人网站, 上海证券报, 证券日报, 证券时报, 中国证券报	2021-5-18
11	华宝基金管理有限公司关于旗下部分	基金管理人网站, 上海	2021-5-26

	基金投资非公开发行股票的公告	证券报, 证券日报, 证券时报, 中国证券报	
12	华宝基金关于旗下部分开放式基金新增华鑫证券为代销机构的公告	基金管理人网站, 上海证券报, 证券日报, 证券时报, 中国证券报	2021-5-27
13	华宝基金管理有限公司关于深圳分公司负责人变更的公告	基金管理人网站, 上海证券报, 证券日报, 证券时报, 中国证券报	2021-6-22
14	华宝基金管理有限公司关于旗下部分开放式基金增加鼎信汇金(北京)投资管理有限公司为代销机构及费率优惠的公告	基金管理人网站, 上海证券报, 证券日报, 证券时报, 中国证券报	2021-6-23
15	华宝基金关于旗下部分开放式基金参加交通银行申购及定投手续费率优惠活动的公告	基金管理人网站, 上海证券报, 证券日报, 证券时报, 中国证券报	2021-6-30

§ 11 影响投资者决策的其他重要信息

无

§ 12 备查文件目录

12.1 备查文件目录

中国证监会批准基金设立的文件；
 华宝研究精选混合型证券投资基金基金合同；
 华宝研究精选混合型证券投资基金招募说明书；
 华宝研究精选混合型证券投资基金托管协议；
 基金管理人业务资格批件、营业执照和公司章程；
 基金管理人报告期内在指定报刊上披露的各种公告；
 基金托管人业务资格批件和营业执照。

12.2 存放地点

以上文件存于基金管理人及基金托管人办公场所备投资者查阅。

12.3 查阅方式

投资者可以通过基金管理人网站, 查阅或下载基金合同、招募说明书、托管协议及基金的各种定期和临时公告。

华宝基金管理有限公司

2021 年 8 月 27 日