

华宝新优选一年定期开放灵活配置混合型
证券投资基金
2021 年第 2 季度报告

2021 年 6 月 30 日

基金管理人：华宝基金管理有限公司

基金托管人：中国银行股份有限公司

报告送出日期：2021 年 7 月 21 日

§ 1 重要提示

基金管理人的董事会及董事保证本报告所载资料不存在虚假记载、误导性陈述或重大遗漏，并对其内容的真实性、准确性和完整性承担个别及连带责任。

基金托管人中国银行股份有限公司根据本基金合同规定，于 2021 年 07 月 19 日复核了本报告中的财务指标、净值表现和投资组合报告等内容，保证复核内容不存在虚假记载、误导性陈述或者重大遗漏。

基金管理人承诺以诚实信用、勤勉尽责的原则管理和运用基金资产，但不保证基金一定盈利。

基金的过往业绩并不代表其未来表现。投资有风险，投资者在作出投资决策前应仔细阅读本基金的招募说明书。

本报告中财务资料未经审计。

本报告期自 2021 年 04 月 01 日起至 06 月 30 日止。

§ 2 基金产品概况

基金简称	华宝新优选混合
基金主代码	004284
基金运作方式	契约型开放式
基金合同生效日	2017 年 3 月 23 日
报告期末基金份额总额	48,745,337.40 份
投资目标	在严格控制风险的前提下，本基金通过大类资产间的灵活配置和多样的投资策略，力争实现基金资产的长期稳健增值。
投资策略	本基金采取积极的股票选择策略，将“自上而下”的行业配置策略和“自下而上”的股票精选策略相结合，根据对宏观经济和市场风险特征变化的判断，进行投资组合的动态优化，实现基金资产长期稳定增值。
业绩比较基准	沪深 300 指数收益率×50%+上证国债指数收益率×50%。
风险收益特征	本基金是混合型基金，其长期平均预期风险和预期收益率低于股票型基金，高于债券型基金、货币市场基金。
基金管理人	华宝基金管理有限公司
基金托管人	中国银行股份有限公司

§ 3 主要财务指标和基金净值表现

3.1 主要财务指标

单位：人民币元

主要财务指标	报告期（2021 年 4 月 1 日-2021 年 6 月 30 日）
1. 本期已实现收益	-434,177.33
2. 本期利润	727,297.86
3. 加权平均基金份额本期利润	0.0059
4. 期末基金资产净值	59,913,709.02
5. 期末基金份额净值	1.2291

注：1. 本期已实现收益指基金本期利息收入、投资收益、其他收入（不含公允价值变动收益）扣除相关费用后的余额，本期利润为本期已实现收益加上本期公允价值变动收益。

2. 所述基金业绩指标不包括持有人认购或交易基金的各项费用，计入费用后实际收益水平要低于所列数字。

3.2 基金净值表现

3.2.1 基金份额净值增长率及其与同期业绩比较基准收益率的比较

阶段	净值增长率 ①	净值增长率 标准差②	业绩比较基 准收益率③	业绩比较基 准收益率标 准差④	①-③	②-④
过去三个月	0.62%	0.24%	2.23%	0.49%	-1.61%	-0.25%
过去六个月	-0.13%	0.32%	1.21%	0.66%	-1.34%	-0.34%
过去一年	2.20%	0.34%	13.98%	0.67%	-11.78%	-0.33%
过去三年	19.74%	0.33%	31.90%	0.68%	-12.16%	-0.35%
过去五年	-	-	-	-	-	-
自基金合同 生效起至今	22.91%	0.30%	35.72%	0.62%	-12.81%	-0.32%

注：1、净值以及比较基准相关数据计算中涉及天数的，包括所有交易日以及季末最后一自然日（如非交易日）。

2、本基金业绩比较基准为：沪深 300 指数收益率*50%+上证国债指数收益率*50%。

3、本基金成立于 2017 年 3 月 23 日。

3.2.2 自基金合同生效以来基金累计净值增长率变动及其与同期业绩比较基准收益率变动的比较

华宝新优选混合累计净值增长率与同期业绩比较基准收益率的历史走势对比图

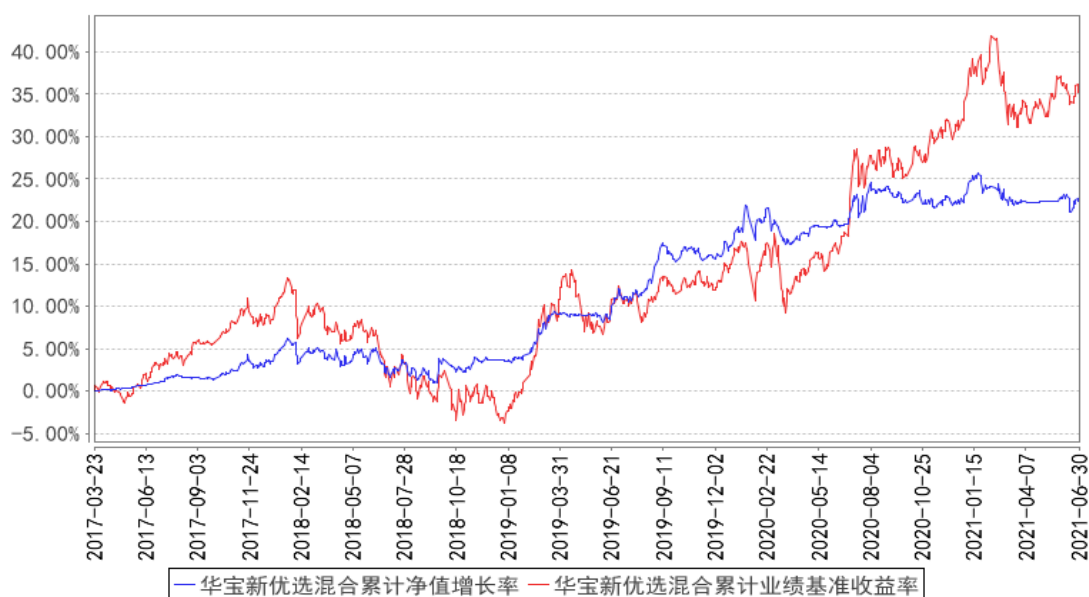

注 按照基金合同的约定，自基金成立日期的 6 个月内达到规定的资产组合，截至 2017 年 9 月 23 日，本基金已达到合同规定的资产配置比例。

3.3 其他指标

无

§ 4 管理人报告

4.1 基金经理（或基金经理小组）简介

姓名	职务	任本基金的基金经理期限		证券从业年限	说明
		任职日期	离任日期		
贺喆	本基金基金经理	2021 年 4 月 10 日	-	9 年	学士。曾在上海从容投资管理有限公司任投资管理部基金经理助理。2013 年 10 月加入华宝基金管理有限公司，先后任高级分析师、基金经理助理等职务。2018 年 7 月起任华宝转型升级灵活配置混合型证券投资基金基金经理。2018 年 8 月起任华宝高端制造股票型证券投资基金基金经理。2021 年 4 月起任华宝新优选一年定期开放灵活配置混合型证券投资基金基金经理。
光磊	本基金基金经理	2018 年 8 月 24 日	2021 年 4 月 10 日	13 年	硕士。曾在汇添富基金管理有限公司任投资研究部高级行业分析师。2012 年 10 月加入华宝基金管理有限公司，曾任基金经

					理助理、国内投资部副总经理、投资副总监等职务。2015 年 4 月至 2021 年 4 月任华宝品质生活股票型证券投资基金基金经理。2016 年 9 月至 2021 年 5 月任华宝医药生物优选混合型证券投资基金基金经理。2018 年 8 月至 2021 年 4 月任华宝新优选一年定期开放灵活配置混合型证券投资基金基金经理。2019 年 3 月至 2021 年 5 月任华宝大健康混合型证券投资基金基金经理。2019 年 6 月至 2020 年 7 月任华宝消费升级混合型证券投资基金基金经理。2019 年 12 月至 2021 年 1 月任华宝万物互联灵活配置混合型证券投资基金基金经理。2020 年 5 月至 2021 年 5 月任华宝成长策略混合型证券投资基金基金经理。
--	--	--	--	--	---

注：1、任职日期以及离任日期均以基金公告为准。

2、证券从业含义遵从行业协会《证券业从业人员资格管理办法》的相关规定。

4.2 管理人对报告期内本基金运作合规守信情况的说明

本报告期内，本基金管理人遵守《中华人民共和国证券法》、《中华人民共和国证券投资基金法》及其各项实施细则、《华宝新优选一年定期开放灵活配置混合型证券投资基金基金合同》和其他相关法律法规的规定、监管部门的相关规定，依照诚实信用、勤勉尽责的原则管理和运用基金资产，在控制投资风险的基础上，为基金份额持有人谋取最大利益，没有损害基金份额持有人利益的行为。

4.3 公平交易专项说明

4.3.1 公平交易制度的执行情况

本报告期内，基金管理人通过严格执行投资决策委员会议事规则、公司股票库管理制度、中央交易室制度、防火墙机制、系统中的公平交易程序、每日交易日结报告、定期基金投资绩效评价等机制，确保所管理的所有投资组合在授权、研究分析、投资决策、交易执行、业绩评估等投资管理活动和环节得到公平对待。同时，基金管理人严格遵守法律法规关于公平交易的相关规定和公司内部制度要求，分析了本公司旗下所有投资组合之间的整体收益率差异、分投资类别（股票、债券）的收益率差异以及连续四个季度期间内、不同时间窗下同向交易的交易价差；分析结

果未发现异常情况。

4.3.2 异常交易行为的专项说明

本报告期内，基金管理人未发生所有投资组合参与的交易所公开竞价同日反向交易成交较少的单边交易量超过该证券当日成交量的 5%。

本报告期内，本基金未发现异常交易行为。

4.4 报告期内基金的投资策略和运作分析

上半年除经济已基本实现疫后复苏的中国外，海外国家的疫苗接种程度、经济复苏进度和经济增长速度参差不齐。与此同时，愈演愈烈的通胀压力开始更加受到各国央行的关注，美国经济的强劲表现也使得美联储的货币政策决议变得更加复杂。与今年一季度时周期行业独占鳌头所不同的是，海外经济复苏在二季度从预期变为现实，且中国的经济增速回归中长期趋势也得到了基本面的确认。市场在修复了一季度的大起大落后表现平稳，期间各类新旧主题此起彼伏，各类题材和市场风格争舟，驱动市场风格在成长和价值间反复徘徊。创业板指表现突出，中小盘股表现优于大盘股，中证 500 表现优于上证 50、沪深 300。新能源、半导体板块表现亮眼，新能源产业链投资机会有所发散，零部件、锂电材料、新能源、新材料等细分行业景气度持续提升。我们认为从估值角度看，在当前货币政策正常化的背景下，目前 A 股结构性估值不平衡的矛盾开始凸显，在各国货币政策日趋复杂化、全球经济复苏逐渐拉开差距的影响下，全球股市的风格偏好很难出现极端高一致性，风格的徘徊使得短期押注成长或价值、周期或防御的超额收益在减少，各板块中低估值的股票性价相对较高，从全年维度来看会为投资者提供更好的回报。

本季度内本基金更换了基金经理，在持仓板块方向上，中长期看，本基金认为高端制造是牛市重要的主题和驱动力，中国制造业产业链完整、体量大，工程师红利将为中国建设制造强国，抢占制造业新一轮竞争制高点提供源源不断的动力。

本基金致力于寻找优秀上市公司，买入并长期持有，以分享这些公司在未来的业绩快速增长过程中带来的丰厚回报。同时，我们将以勤勉尽责的态度，不断优化我们的投资组合。

4.5 报告期内基金的业绩表现

本报告期基金份额净值增长率为 0.62%，业绩比较基准收益率为 2.23%。

4.6 报告期内基金持有人数或基金资产净值预警说明

本报告期内，本基金不存在连续二十个工作日基金份额持有人低于二百人或基金资产净值低于五千万元的情形。

§ 5 投资组合报告

5.1 报告期末基金资产组合情况

序号	项目	金额（元）	占基金总资产的比例（%）
1	权益投资	32,237,100.63	52.86
	其中：股票	32,237,100.63	52.86
2	基金投资	-	-
3	固定收益投资	9,716,000.00	15.93
	其中：债券	9,716,000.00	15.93
	资产支持证券	-	-
4	贵金属投资	-	-
5	金融衍生品投资	-	-
6	买入返售金融资产	16,000,000.00	26.23
	其中：买断式回购的买入返售金融资产	-	-
7	银行存款和结算备付金合计	2,915,215.31	4.78
8	其他资产	120,671.28	0.20
9	合计	60,988,987.22	100.00

5.2 报告期末按行业分类的股票投资组合

5.2.1 报告期末按行业分类的境内股票投资组合

代码	行业类别	公允价值（元）	占基金资产净值比例（%）
A	农、林、牧、渔业	-	-
B	采矿业	3,075,850.00	5.13
C	制造业	22,424,595.73	37.43
D	电力、热力、燃气及水生产和供应业	-	-
E	建筑业	-	-
F	批发和零售业	531,824.00	0.89
G	交通运输、仓储和邮政业	-	-
H	住宿和餐饮业	-	-
I	信息传输、软件和信息技术服务业	1,308,890.90	2.18
J	金融业	970,628.00	1.62
K	房地产业	3,861,552.00	6.45
L	租赁和商务服务业	-	-

M	科学研究和技术服务业	63,760.00	0.11
N	水利、环境和公共设施管理业	-	-
O	居民服务、修理和其他服务业	-	-
P	教育	-	-
Q	卫生和社会工作	-	-
R	文化、体育和娱乐业	-	-
S	综合	-	-
	合计	32,237,100.63	53.81

5.2.2 报告期末按行业分类的港股通投资股票投资组合

本基金本报告期末未持有港股通投资股票。

5.3 期末按公允价值占基金资产净值比例大小排序的股票投资明细

5.3.1 报告期末按公允价值占基金资产净值比例大小排序的前十名股票投资明细

序号	股票代码	股票名称	数量（股）	公允价值（元）	占基金资产净值比例（%）
1	600110	诺德股份	183,000	2,228,940.00	3.72
2	300751	迈为股份	4,500	2,046,150.00	3.42
3	300724	捷佳伟创	16,700	1,937,367.00	3.23
4	601899	紫金矿业	191,600	1,856,604.00	3.10
5	600459	贵研铂业	75,400	1,854,840.00	3.10
6	600176	中国巨石	117,928	1,829,063.28	3.05
7	603712	七一二	50,000	1,805,000.00	3.01
8	000002	万科A	73,600	1,752,416.00	2.92
9	603313	梦百合	56,000	1,682,800.00	2.81
10	000933	神火股份	161,700	1,528,065.00	2.55

5.3.2 期末按公允价值占基金资产净值比例大小排序的全国中小企业股份转让系统挂牌股票投资明细

本基金本报告期末未持有全国中小企业股份转让系统挂牌股票。

5.4 报告期末按债券品种分类的债券投资组合

序号	债券品种	公允价值（元）	占基金资产净值比例（%）
1	国家债券	-	-
2	央行票据	-	-
3	金融债券	-	-
	其中：政策性金融债	-	-
4	企业债券	-	-
5	企业短期融资券	-	-

6	中期票据	-	-
7	可转债（可交换债）	-	-
8	同业存单	9,716,000.00	16.22
9	其他	-	-
10	合计	9,716,000.00	16.22

5.5 报告期末按公允价值占基金资产净值比例大小排序的前五名债券投资明细

序号	债券代码	债券名称	数量（张）	公允价值（元）	占基金资产净值比例（%）
1	112117095	21 光大银行 CD095	100,000	9,716,000.00	16.22

5.6 报告期末按公允价值占基金资产净值比例大小排序的前十名资产支持证券投资明细

本基金本报告期末未持有资产支持证券。

5.7 报告期末按公允价值占基金资产净值比例大小排序的前五名贵金属投资明细

本基金本报告期末未持有贵金属。

5.8 报告期末按公允价值占基金资产净值比例大小排序的前五名权证投资明细

本基金本报告期末未持有权证。

5.9 报告期末本基金投资的股指期货交易情况说明

5.9.1 报告期末本基金投资的股指期货持仓和损益明细

本基金未投资股指期货。

5.9.2 本基金投资股指期货的投资政策

本基金主要利用股指期货进行套期保值或仓位调节操作。当进行空头套期保值时，基金持有的卖出股指期货合约价值，不超过基金持有的股票总市值的 20%，基金通过空头套期保值，一定程度上可以规避市场的系统性风险。当进行多头仓位调节时，基金持有的买入股指期货合约价值，不超过基金资产净值的 10%，基金通过持有股指期货多头合约对股票资产进行替代，可以提高投资效率，赚取或有的基差收益和实现更好的头寸管理。截止报告期末，本基金对股指期货的投资符合基金合同的约定，符合既定的投资政策和投资目标。

5.10 报告期末本基金投资的国债期货交易情况说明

5.10.1 本期国债期货投资政策

本基金未投资国债期货。

5.10.2 报告期末本基金投资的国债期货持仓和损益明细

本基金未投资国债期货。

5.10.3 本期国债期货投资评价

本基金未投资国债期货。

5.11 投资组合报告附注

5.11.1

基金管理人没有发现本基金投资的前十名证券的发行主体在报告期内被监管部门立案调查，也没有在报告编制日前一年内受到公开谴责、处罚，无证券投资决策程序需特别说明。

5.11.2

基金投资的前十名股票未超出基金合同规定的备选股票库。

5.11.3 其他资产构成

序号	名称	金额（元）
1	存出保证金	69,853.74
2	应收证券清算款	-
3	应收股利	-
4	应收利息	50,817.54
5	应收申购款	-
6	其他应收款	-

7	待摊费用	-
8	其他	-
9	合计	120,671.28

5.11.4 报告期末持有的处于转股期的可转换债券明细

本基金本报告期末未持有处于转股期的可转换债券。

5.11.5 报告期末前十名股票中存在流通受限情况的说明

本基金本报告期末前十名股票中不存在流通受限情况。

5.11.6 投资组合报告附注的其他文字描述部分

由于四舍五入的原因，合计数可能不等于分项之和。

§ 6 开放式基金份额变动

单位：份

报告期期初基金份额总额	173,230,717.65
报告期期间基金总申购份额	4,086,117.21
减：报告期期间基金总赎回份额	128,571,497.46
报告期期间基金拆分变动份额（份额减少以“-”填列）	-
报告期期末基金份额总额	48,745,337.40

§ 7 基金管理人运用固有资金投资本基金情况

7.1 基金管理人持有本基金份额变动情况

单位：份

报告期期初管理人持有的本	500,000.00
--------------	------------

基金份额	
报告期期间买入/申购总份 额	
报告期期间卖出/赎回总份 额	
报告期期末管理人持有的本 基金份额	500,000.00
报告期期末持有的本基金份 额占基金总份额比例 (%)	1.03

7.2 基金管理人运用固有资金投资本基金交易明细

本报告期基金管理人未运用固有资金投资本基金。

§ 8 影响投资者决策的其他重要信息

8.1 报告期内单一投资者持有基金份额比例达到或超过 20%的情况

投资者类别	报告期内持有基金份额变化情况			报告期末持有基 金情况			
	序号	持有 基金 份额 比例 达到 或者 超过 20% 的时 间区 间	期初 份 额	申 购 份 额	赎 回 份 额	持有份 额	份 额 占 比 (%)
机构	1	2021 05 26~ 2021 06 10 30	16,747,613.46	0.00	0.00	16,747,613.46	34.36

产品特有风险

报告期内本基金出现单一投资者持有基金份额比例超过 20%的情况。在单一投资者持有基金份额比例较高的情况下，如该投资者集中赎回，可能会增加基金的流动性风险。此外，由于基金在遇到大额赎回的时候可能需要变现部分资产，可能对持有资产的价格形成冲击，增加基金的市场风险。基金管理人将专业审慎、勤勉尽责地运作基金资产，加强防范流动性风险、市场风险，保护持有人利益。

注：无

8.2 影响投资者决策的其他重要信息

无

§ 9 备查文件目录

9.1 备查文件目录

中国证监会批准基金设立的文件；

华宝新优选一年定期开放灵活配置混合型证券投资基金基金合同；

华宝新优选一年定期开放灵活配置混合型证券投资基金招募说明书；

华宝新优选一年定期开放灵活配置混合型证券投资基金托管协议；

基金管理人业务资格批件、营业执照和公司章程；

基金管理人报告期内在指定报刊上披露的各种公告；

基金托管人业务资格批件和营业执照。

9.2 存放地点

以上文件存于基金管理人及基金托管人住所备投资者查阅。

9.3 查阅方式

投资者可以通过基金管理人网站，查阅或下载基金合同、招募说明书、托管协议及基金的各种定期和临时公告。

华宝基金管理有限公司

2021 年 7 月 21 日