

华宝中证 100 指数证券投资基金 2022 年中期报告

2022 年 6 月 30 日

基金管理人：华宝基金管理有限公司

基金托管人：中国建设银行股份有限公司

送出日期：2022 年 8 月 31 日

§ 1 重要提示及目录

1.1 重要提示

基金管理人的董事会、董事保证本报告所载资料不存在虚假记载、误导性陈述或重大遗漏，并对其内容的真实性、准确性和完整性承担个别及连带的法律责任。本报告已经三分之二以上独立董事签字同意，并由董事长签发。

基金托管人中国建设银行股份有限公司根据本基金合同规定，于 2022 年 08 月 29 日复核了本报告中的财务指标、净值表现、利润分配情况、财务会计报告、投资组合报告等内容，保证复核内容不存在虚假记载、误导性陈述或者重大遗漏。

基金管理人承诺以诚实信用、勤勉尽责的原则管理和运用基金资产，但不保证基金一定盈利。

基金的过往业绩并不代表其未来表现。投资有风险，投资者在作出投资决策前应仔细阅读本基金的招募说明书及其更新。

本报告中的财务资料未经审计。

本报告期自 2022 年 01 月 01 日起至 2022 年 06 月 30 日止。

1.2 目录

§ 1 重要提示及目录	2
1.1 重要提示	2
1.2 目录	3
§ 2 基金简介	5
2.1 基金基本情况	5
2.2 基金产品说明	5
2.3 基金管理人和基金托管人	5
2.4 信息披露方式	6
2.5 其他相关资料	6
§ 3 主要财务指标和基金净值表现	6
3.1 主要会计数据和财务指标	6
3.2 基金净值表现	7
§ 4 管理人报告	9
4.1 基金管理人及基金经理情况	9
4.2 管理人对报告期内本基金运作合规守信情况的说明	11
4.3 管理人对报告期内公平交易情况的专项说明	11
4.4 管理人对报告期内基金的投资策略和业绩表现的说明	12
4.5 管理人对宏观经济、证券市场及行业走势的简要展望	12
4.6 管理人对报告期内基金估值程序等事项的说明	13
4.7 管理人对报告期内基金利润分配情况的说明	14
4.8 报告期内管理人对本基金持有人数或基金资产净值预警情形的说明	14
§ 5 托管人报告	14
5.1 报告期内本基金托管人合规守信情况声明	14
5.2 托管人对报告期内本基金投资运作合规守信、净值计算、利润分配等情况的说明	14
5.3 托管人对本中期报告中财务信息等内容的真实、准确和完整发表意见	14
§ 6 半年度财务会计报告（未经审计）	14
6.1 资产负债表	14
6.2 利润表	16
6.3 净资产（基金净值）变动表	17
6.4 报表附注	20
§ 7 投资组合报告	45
7.1 期末基金资产组合情况	45
7.2 报告期末按行业分类的股票投资组合	46
7.3 期末按公允价值占基金资产净值比例大小排序的所有股票投资明细	48
7.4 报告期内股票投资组合的重大变动	51
7.5 期末按债券品种分类的债券投资组合	52
7.6 期末按公允价值占基金资产净值比例大小排序的前五名债券投资明细	52
7.7 期末按公允价值占基金资产净值比例大小排序的所有资产支持证券投资明细	52
7.8 报告期末按公允价值占基金资产净值比例大小排序的前五名贵金属投资明细	52

7.9 期末按公允价值占基金资产净值比例大小排序的前五名权证投资明细.....	52
7.10 本基金投资股指期货的投资政策.....	52
7.11 报告期末本基金投资的国债期货交易情况说明.....	52
7.12 投资组合报告附注.....	53
§ 8 基金份额持有人信息	54
8.1 期末基金份额持有人户数及持有人结构.....	54
8.2 期末基金管理人的从业人员持有本基金的情况.....	54
8.3 期末基金管理人的从业人员持有本开放式基金份额总量区间情况.....	55
§ 9 开放式基金份额变动	55
§ 10 重大事件揭示	55
10.1 基金份额持有人大会决议.....	55
10.2 基金管理人、基金托管人的专门基金托管部门的重大人事变动.....	55
10.3 涉及基金管理人、基金财产、基金托管业务的诉讼.....	56
10.4 基金投资策略的改变.....	56
10.5 为基金进行审计的会计师事务所情况.....	56
10.6 管理人、托管人及其高级管理人员受稽查或处罚等情况.....	56
10.7 基金租用证券公司交易单元的有关情况.....	56
10.8 其他重大事件.....	59
§ 11 影响投资者决策的其他重要信息	60
11.1 报告期内单一投资者持有基金份额比例达到或超过 20%的情况	60
11.2 影响投资者决策的其他重要信息.....	60
§ 12 备查文件目录	61
12.1 备查文件目录.....	61
12.2 存放地点.....	61
12.3 查阅方式.....	61

§ 2 基金简介

2.1 基金基本情况

基金名称	华宝中证 100 指数证券投资基金	
基金简称	华宝中证 100 指数	
基金主代码	240014	
基金运作方式	契约型开放式	
基金合同生效日	2009 年 9 月 29 日	
基金管理人	华宝基金管理有限公司	
基金托管人	中国建设银行股份有限公司	
报告期末基金份额总额	289,759,525.13 份	
基金合同存续期	不定期	
下属分级基金的基金简称	华宝中证 100 指数	华宝中证 100 指数 C
下属分级基金的交易代码	240014	007405
报告期末下属分级基金的份额总额	282,718,913.98 份	7,040,611.15 份

2.2 基金产品说明

投资目标	本基金通过指数化投资，力争控制本基金的净值增长率与业绩比较基准之间的日均跟踪偏离度的绝对值不超过 0.35%、年跟踪误差不超过 4%，实现对中证 100 指数的有效跟踪，谋求基金资产的长期增值。
投资策略	本基金采用完全复制法进行指数化投资，按照成份股在中证 100 指数中的基准权重构建指数化投资组合。当预期成份股发生调整和成份股发生配股、增发、分红等行为时，以及因基金的申购和赎回对本基金跟踪标的指数的效果可能带来影响时，基金管理人会对投资组合进行适当调整，以便实现对跟踪误差的有效控制。
业绩比较基准	中证 100 指数收益率×95%+银行同业存款收益率×5%
风险收益特征	本基金为股票型指数基金，其风险和预期收益均高于货币市场基金和债券型基金。

2.3 基金管理人和基金托管人

项目		基金管理人	基金托管人
名称		华宝基金管理有限公司	中国建设银行股份有限公司
信息披露负责人	姓名	周雷	李申
	联系电话	021-38505888	021-60637102
	电子邮箱	xxpl@fsfund.com	lishen.zh@ccb.com
客户服务电话		400-700-5588、400-820-5050	021-60637111
传真		021-38505777	021-60635778
注册地址		中国（上海）自由贸易试验区世纪大道 100 号上海环球金融中心	北京市西城区金融大街 25 号

	58 楼	
办公地址	中国（上海）自由贸易试验区世纪大道 100 号上海环球金融中心 58 楼	北京市西城区闹市口大街 1 号院 1 号楼
邮政编码	200120	100033
法定代表人	XIAOYI HELEN HUANG	田国立

2.4 信息披露方式

本基金选定的信息披露报纸名称	中国证券报
登载基金中期报告正文的管理人互联网网址	www.fsfund.com
基金中期报告备置地点	基金管理人办公场所和基金托管人办公场所。

2.5 其他相关资料

项目	名称	办公地址
注册登记机构	基金管理人	中国（上海）自由贸易试验区世纪大道 100 号上海环球金融中心 58 楼

§ 3 主要财务指标和基金净值表现

3.1 主要会计数据和财务指标

金额单位：人民币元

3.1.1 期间数据和指标	报告期(2022 年 01 月 01 日-2022 年 06 月 30 日)	
	华宝中证 100 指数	华宝中证 100 指数 C
本期已实现收益	-39,241,810.57	-748,515.26
本期利润	-87,439,250.00	-1,076,286.44
加权平均基金份额本期利润	-0.2172	-0.1521
本期加权平均净值利润率	-12.07%	-8.58%
本期基金份额净值增长率	-7.67%	-7.85%
3.1.2 期末数据和指标	报告期末(2022 年 6 月 30 日)	
	期末可供分配利润	4,640,998.80
	期末可供分配基金份额利润	0.6592

期末基金资产净值	526,725,387.43	12,956,716.51
期末基金份额净值	1.8631	1.8403
3.1.3 累计期末指标	报告期末 (2022 年 6 月 30 日)	
基金份额累计净值增长率	86.31%	35.82%

注：1. 本期已实现收益指基金本期利息收入、投资收益、其他收入（不含公允价值变动收益）扣除相关费用和信用减值损失后的余额，本期利润等于本期已实现收益加上本期公允价值变动收益。

2. 所述基金业绩指标不包括持有人认购或交易基金的各项费用，计入费用后实际收益水平要低于所列数字。

3. 净值相关数据计算中涉及天数的，包括所有交易日以及季末最后一自然日（如非交易日）。

4. 期末可供分配利润采用资产负债表中未分配利润与未分配利润中已实现部分的孰低数。

3.2 基金净值表现

3.2.1 基金份额净值增长率及其与同期业绩比较基准收益率的比较

华宝中证 100 指数

阶段	份额净值增长率①	份额净值增长率标准差②	业绩比较基准收益率③	业绩比较基准收益率标准差④	①-③	②-④
过去一个月	9.64%	1.09%	9.18%	1.04%	0.46%	0.05%
过去三个月	6.67%	1.34%	6.33%	1.32%	0.34%	0.02%
过去六个月	-7.67%	1.39%	-7.62%	1.38%	-0.05%	0.01%
过去一年	-12.91%	1.24%	-14.55%	1.23%	1.64%	0.01%
过去三年	30.98%	1.23%	7.36%	1.21%	23.62%	0.02%
自基金合同生效起至今	86.31%	1.38%	48.97%	1.36%	37.34%	0.02%

华宝中证 100 指数 C

阶段	份额净值增长率①	份额净值增长率标准差②	业绩比较基准收益率③	业绩比较基准收益率标准差④	①—③	②—④
过去一个月	9.60%	1.09%	9.18%	1.04%	0.42%	0.05%
过去三个月	6.57%	1.34%	6.33%	1.32%	0.24%	0.02%
过去六个月	-7.85%	1.39%	-7.62%	1.38%	-0.23%	0.01%
过去一年	-13.25%	1.24%	-14.55%	1.23%	1.30%	0.01%
过去三年	29.44%	1.23%	7.36%	1.21%	22.08%	0.02%
自基金合同生效起至今	35.82%	1.23%	11.26%	1.21%	24.56%	0.02%

注：（1）基金业绩基准：中证 100 指数收益率×95%+银行同业存款收益率×5%；

（2）净值以及比较基准相关数据计算中涉及天数的，包括所有交易日以及季末最后一自然日（如非交易日）。

3.2.2 自基金合同生效以来基金份额累计净值增长率变动及其与同期业绩比较基准收益率变动的比较

华宝中证100指数累计净值增长率与同期业绩比较基准收益率的历史走势对比图

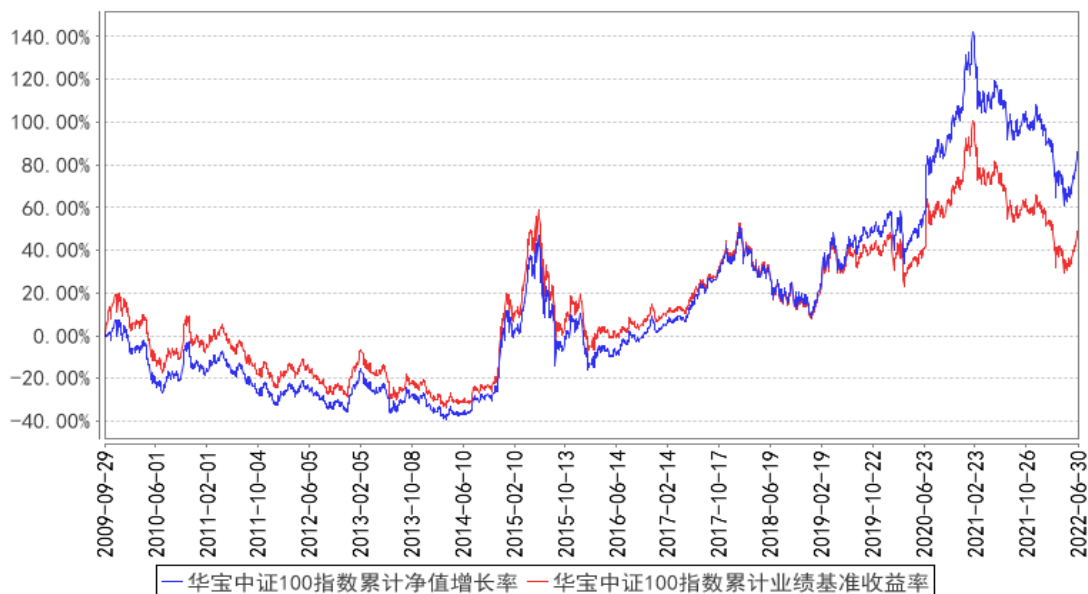

华宝中证100指数C累计净值增长率与同期业绩比较基准收益率的历史走势对比图

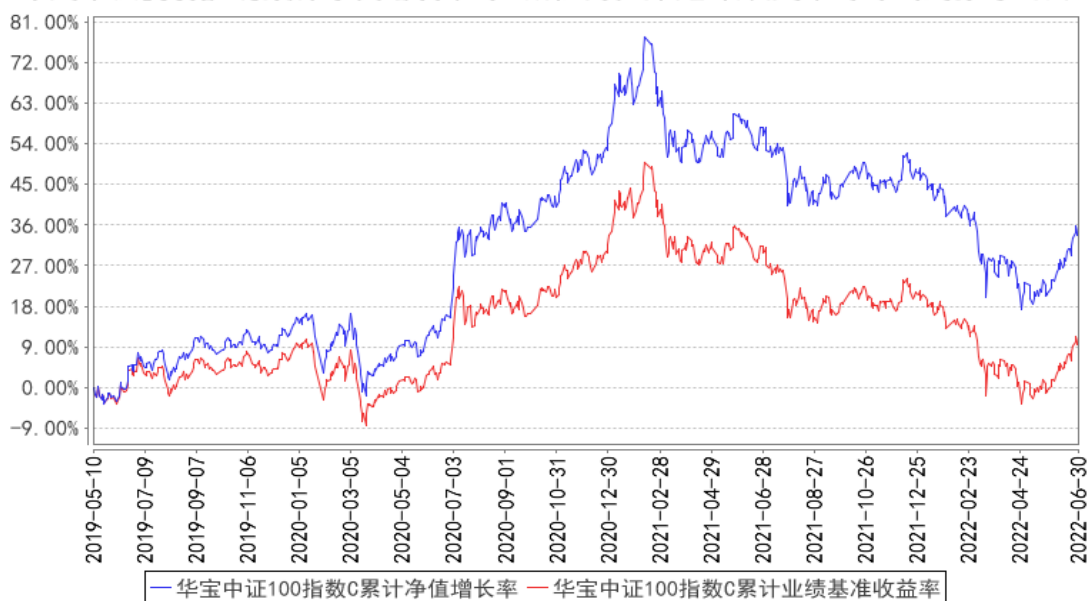

注：1、按照基金合同的约定，基金管理人应当自基金合同生效之日起六个月内使基金的投资组合比例符合基金合同的有关约定，截至2009年11月6日，本基金已达到合同规定的资产配置比例。

2、华宝中证100指数C成立于2019年5月10日，本报告中其累计净值收益率与同期业绩比较基准收益率的历史走势对比图的数据的计算起始日期为2019年5月10日，C类份额的实际起始日为2019年5月13日。

§ 4 管理人报告

4.1 基金管理人及基金经理情况

4.1.1 基金管理人及其管理基金的经验

华宝基金管理有限公司（公司原名“华宝兴业基金管理有限公司”）于2003年2月12日经中国证监会批准设立，2003年3月7日在国家工商总局注册登记并正式开业，是国内首批中外合资基金管理公司。成立之初，公司注册资本为人民币1亿元人民币，2007年经中国证监会批准，公司注册资本增加至1.5亿元人民币。2017年公司名称变更为“华宝基金管理有限公司”。目前公司股东为华宝信托有限责任公司、美国华平资产管理有限合伙（Warburg Pincus Asset Management, L.P.）和江苏省铁路集团有限公司，持有股权占比分别为51%、29%、20%。公司在北京、深圳等地设有分公司，在香港设有子公司——华宝资产管理（香港）有限公司。

截至本报告期末（2022年06月30日），本公司正在管理运作的证券投资基金包括：华宝宝康债券投资基金、华宝宝康消费品证券投资基金、华宝宝康灵活配置证券投资基金、华宝现金宝货币市场基金、华宝动力组合混合型证券投资基金、华宝先进成长混合型证券投资基金、华宝行业精

选混合型证券投资基金、华宝海外中国成长混合型证券投资基金、华宝大盘精选混合型证券投资基金、华宝增强收益债券型证券投资基金、华宝中证 100 指数证券投资基金、华宝可转债债券型证券投资基金、华宝标普石油天然气上游股票指数证券投资基金(LOF)、华宝资源优选混合型证券投资基金、华宝现金添益交易型货币市场基金、华宝创新优选混合型证券投资基金、华宝量化对冲策略混合型发起式证券投资基金、华宝标普美国品质消费股票指数证券投资基金(LOF)、华宝标普香港上市中国中小盘指数证券投资基金(LOF)、华宝中证军工交易型开放式指数证券投资基金、华宝中证全指证券公司交易型开放式指数证券投资基金、华宝标普中国 A 股红利机会指数证券投资基金(LOF)、华宝中证银行交易型开放式指数证券投资基金、华宝绿色主题混合型证券投资基金、华宝稳健养老目标一年持有期混合型发起式基金中基金 (FOF)、华宝中证医疗交易型开放式指数证券投资基金、华宝中证科技龙头交易型开放式指数证券投资基金、华宝 MSCI 中国 A 股国际通 ESG 通用指数证券投资基金 (LOF)、华宝中证科技龙头交易型开放式指数证券投资基金发起式联接基金、华宝浮动净值型发起式货币市场基金、华宝致远混合型证券投资基金 (QDII)、华宝中证消费龙头指数证券投资基金 (LOF)、华宝中证电子 50 交易型开放式指数证券投资基金、华宝中证科创创业 50 交易型开放式指数证券投资基金、华宝中证大数据产业交易型开放式指数证券投资基金等，共 128 只基金。

4.1.2 基金经理（或基金经理小组）及基金经理助理简介

姓名	职务	任本基金的基金经理（助理）期限		证券从业年限	说明
		任职日期	离任日期		
陈建华	本基金基金经理	2012-12-22	-	21 年	硕士。曾在南方证券上海分公司工作。2007 年 8 月加入华宝基金管理有限公司，先后在研究部、量化投资部任助理分析师、数量分析师、基金经理助理等职务。2012 年 12 月起任华宝中证 100 指数证券投资基金基金经理，2015 年 4 月至 2020 年 2 月任华宝事件驱动混合型证券投资基金基金经理，2017 年 5 月至 2021 年 1 月任华宝第三产业灵活配置混合型证券投资基金、华宝智慧产业灵活配置混合型证券投资基金基金经理，2017 年 7 月至 2019 年 3 月任华宝新优享灵活配置混合型证券投资基金基金经理，2021 年 2 月起任华宝中证细分化工产业主题交易型开放式指数证券投资基金基金经理，2021 年 3 月起任华宝中证金融科技主题交易型开放式指数证券投资基金基金经理，2021 年 3 月起任华宝中证有色金属交易型开

					<p>放式指数证券投资基金基金经理，2021 年 4 月起任华宝中证新材料主题交易型开放式指数证券投资基金基金经理，2021 年 6 月起任华宝中证智能电动汽车交易型开放式指数证券投资基金基金经理，2021 年 6 月起任华宝中证细分化工产业主题交易型开放式指数证券投资基金发起式联接基金基金经理，2021 年 10 月起任华宝中证新材料主题交易型开放式指数证券投资基金发起式联接基金基金经理，2021 年 11 月起任华宝中证智能电动汽车交易型开放式指数证券投资基金发起式联接基金基金经理，2021 年 11 月起任华宝中证金融科技主题交易型开放式指数证券投资基金发起式联接基金基金经理，2021 年 12 月起任华宝中证全指农牧渔指数型发起式证券投资基金基金经理，2022 年 7 月起任华宝中证 100 交易型开放式指数证券投资基金基金经理。</p>
--	--	--	--	--	--

注：1、任职日期以及离任日期均以基金公告为准。

2、证券从业含义遵从《证券投资基金经营机构董事、监事、高级管理人员及从业人员监督管理办法》的相关规定。

4.1.3 期末兼任私募资产管理计划投资经理的基金经理同时管理的产品情况

本报告期内，本基金基金经理未兼任私募资产管理计划投资经理。

4.2 管理人对报告期内本基金运作合规守信情况的说明

本报告期内，本基金管理人遵守《中华人民共和国证券法》、《中华人民共和国证券投资基金法》及其各项实施细则、《华宝中证 100 指数证券投资基金基金合同》和其他相关法律法规的规定、监管部门的相关规定，依照诚实信用、勤勉尽责的原则管理和运用基金资产，在控制投资风险的基础上，为基金份额持有人谋取最大利益，没有损害基金份额持有人利益的行为。

4.3 管理人对报告期内公平交易情况的专项说明

4.3.1 公平交易制度的执行情况

本报告期内，基金管理人通过严格执行投资决策委员会议事规则、公司股票库管理制度、中央交易室制度、防火墙机制、系统中的公平交易程序、每日交易日结报告、定期基金投资绩效评价等机制，确保所管理的所有投资组合在授权、研究分析、投资决策、交易执行、业绩评估等投资管理活动和环节得到公平对待。同时，基金管理人严格遵守法律法规关于公平交易的相关规定和公司内部制度要求，分析了本公司旗下所有投资组合之间的整体收益率差异、分投资类别（股

票、债券)的收益率差异以及连续四个季度期间内、不同时间窗下同向交易的交易价差;分析结果未发现异常情况。

4.3.2 异常交易行为的专项说明

本报告期内,基金管理人未发生所有投资组合参与的交易所公开竞价同日反向交易成交较少的单边交易量超过该证券当日成交量的 5%。

本报告期内,本基金未发现异常交易行为。

4.4 管理人对报告期内基金的投资策略和业绩表现的说明

4.4.1 报告期内基金投资策略和运作分析

2022 上半年,全球经济环境日趋严峻,美国在高通胀背景下,采取了激进的货币政策以达到抑制通胀的目的,全球流动性的收紧带动了全球资本市场的回落;同时,俄乌冲突的发生以及事态的升级对全球金融市场带来扰动,以原油为代表的能源价格大幅上升,全球制造业成本端压力上行,全球主要金融市场出现不同程度的回落。相比之下,随着 5 月以来国内疫情开始逐步控制,各项宏观经济政策开始逐步发力,国内市场信心开始逐步恢复。

市场方面,A 股上半年走出了先抑后扬的走势。前 4 个月市场避险情绪蔓延,A 股震荡加剧,特别是前期涨幅较大的热门股出现了比较明显的下跌。随后市场筑底回升,走出结构性行情,成长板块反弹强劲。行业方面,A 股整体呈现结构性行情,不同板块表现差异明显。2022 上半年,煤炭行业表现较好,电子、计算机、传媒、国防军工等行业表现较弱。本报告期内,以中证 100 指数和沪深 300 指数为代表的大盘蓝筹股指数分别下跌了 8.07%和 9.22%;而作为成长股代表的中证 1000 指数和创业板指数分别下跌了 12.67%和 15.41%

本报告期本基金为正常运作期,在操作中,我们严格遵守基金合同,坚持既定的指数化投资策略,在指数权重调整和基金申赎变动时,应用指数复制和数量化技术降低冲击成本和减少跟踪误差。

4.4.2 报告期内基金的业绩表现

本报告期基金份额 A 净值增长率为-7.67%,本报告期基金份额 C 净值增长率为-7.85%;同期业绩比较基准收益率为-7.62%。

4.5 管理人对宏观经济、证券市场及行业走势的简要展望

宏观经济与市场方面,展望 2022 年下半年,随着政府出台的一系列稳住经济大盘的政策措施,货币、财政、稳就业等方面政策形成合力,稳增长政策将充分发挥出效果,助力经济修复。宏观流动性上预计将维持总体宽松的基调。证券市场方面,当前正处于估值修复期,市场整体向好,但波动在增加,结构性行情或将延续。

中证指数公司于 5 月份发布了对中证 100 指数修订，选股范围拓宽至全 A，选股下沉至中证二级子行业，成分股均为互联互通标的，增加对样本股 ESG 打分等等。修订的中证 100 指数成分股均为各行业龙头公司；行业配置更加均衡，行业分布对全 A 行业分布表征性更强；赋予行业龙头更高权重；指数的成长性、盈利性大幅提升；建议投资者积极关注修改后中证 100 指数基金的表现。

作为指数基金的管理人，我们将继续严格遵守基金合同，坚持既定的指数化投资策略，积极应对成分股调整和基金申购赎回，严格控制基金相对目标指数的跟踪误差，实现对中证 100 指数的有效跟踪。

4.6 管理人对报告期内基金估值程序等事项的说明

本基金管理人按照企业会计准则、中国证监会相关规定、中国证券投资基金业协会和基金合同关于估值的约定，对基金所持有的投资品种进行估值。

本基金管理人设有估值委员会，定期评价现行估值政策和程序，在发生了影响估值政策和程序的有效性、适用性的情况后及时修订估值方法。基金在投资新品种时，由估值委员会评价现有估值政策和程序的适用性。

(1) 日常估值流程

本基金的估值由基金会计负责，基金会计以本基金为会计核算主体，基金会计核算独立于公司会计核算，独立建账、独立核算。基金会计采用专用的财务核算软件系统进行基金核算及帐务处理；每日按时接收成交数据及权益数据，进行基金估值。基金会计核算采用基金管理人与托管银行双人同步独立核算、相互核对的方式进行；基金会计每日就基金的会计核算、基金估值等与托管银行进行核对，每日估值结果必须与托管行核对一致后才能对外公告。

(2) 特殊业务估值流程

根据中国证券监督管理委员会[2017]13 号《中国证监会关于证券投资基金估值业务的指导意见》、中国证券投资基金业协会《关于发布中基协(AMAC)基金行业股票估值指数的通知》、《中国证券投资基金业协会估值核算工作小组关于 2015 年 1 季度固定收益品种的估值处理标准》、《关于发布〈证券投资基金投资流通受限股票估值指引(试行)〉的通知》等有关规定及本公司的估值制度，对特殊品种或由于特殊原因导致投资品种不存在活跃市场的情况，量化投资部根据估值委员会确定的对停牌股票或异常交易股票估值调整的方法（比如：指数收益法）进行估值，并兼顾行业研究员基于上市公司估值模型计算结果所提出的估值建议或意见。必要时基金经理也会就估值模型及估值方法的确定提出建议和意见，但由估值委员会做最终决策。

上述参与估值流程的人员均具备估值业务所需的专业胜任能力，参与估值流程各方之间不存

在重大利益冲突。

4.7 管理人对报告期内基金利润分配情况的说明

本基金本报告期亏损，未有应分未分的利润。

4.8 报告期内管理人对本基金持有人数或基金资产净值预警情形的说明

本报告期内，本基金不存在连续二十个工作日基金份额持有人低于二百人或基金资产净值低于五千万元的情形。

§ 5 托管人报告

5.1 报告期内本基金托管人遵规守信情况声明

本报告期，中国建设银行股份有限公司在本基金的托管过程中，严格遵守了《证券投资基金法》、基金合同、托管协议和其他有关规定，不存在损害基金份额持有人利益的行为，完全尽职尽责地履行了基金托管人应尽的义务。

5.2 托管人对报告期内本基金投资运作遵规守信、净值计算、利润分配等情况的说明

本报告期，本基金托管人按照国家有关规定、基金合同、托管协议和其他有关规定，对本基金的基金资产净值计算、基金费用开支、等方面进行了认真的复核，对本基金的投资运作方面进行了监督，未发现基金管理人有关损害基金份额持有人利益的行为。

报告期内，本基金利润分配情况符合法律法规和基金合同的相关约定。

5.3 托管人对本中期报告中财务信息等内容的真实、准确和完整发表意见

本托管人复核审查了本报告中的财务指标、净值表现、利润分配情况、财务会计报告、投资组合报告等内容，保证复核内容不存在虚假记载、误导性陈述或者重大遗漏。

§ 6 半年度财务会计报告（未经审计）

6.1 资产负债表

会计主体：华宝中证 100 指数证券投资基金

报告截止日：2022 年 6 月 30 日

单位：人民币元

资产	附注号	本期末 2022 年 6 月 30 日	上年度末 2021 年 12 月 31 日
资产：			
银行存款	6.4.7.1	30,318,285.21	51,855,282.08
结算备付金		-	61,545.00
存出保证金		81,498.61	51,002.01

交易性金融资产	6.4.7.2	511,822,384.05	894,985,868.25
其中：股票投资		511,822,384.05	894,985,868.25
基金投资		-	-
债券投资		-	-
资产支持证券投资		-	-
贵金属投资		-	-
其他投资		-	-
衍生金融资产	6.4.7.3	-	-
买入返售金融资产	6.4.7.4	-	-
债权投资	6.4.7.5	-	-
其中：债券投资		-	-
资产支持证券投资		-	-
其他投资		-	-
其他债权投资	6.4.7.6	-	-
其他权益工具投资	6.4.7.7	-	-
应收清算款		1,282,778.37	457,300.23
应收股利		-	-
应收申购款		473,138.29	772,858.28
递延所得税资产		-	-
其他资产	6.4.7.8	-	5,733.97
资产总计		543,978,084.53	948,189,589.82
负债和净资产	附注号	本期末 2022年6月30日	上年度末 2021年12月31日
负 债：			
短期借款		-	-
交易性金融负债		-	-
衍生金融负债	6.4.7.3	-	-
卖出回购金融资产款		-	-
应付清算款		650,098.14	-
应付赎回款		1,734,084.35	2,469,904.56
应付管理人报酬		245,847.99	409,665.03
应付托管费		73,754.38	122,899.52
应付销售服务费		4,077.15	4,642.17
应付投资顾问费		-	-
应交税费		-	-
应付利润		-	-
递延所得税负债		-	-
其他负债	6.4.7.9	1,588,118.58	1,065,141.91
负债合计		4,295,980.59	4,072,253.19
净资产：			
实收基金	6.4.7.10	289,759,525.13	467,959,374.08
其他综合收益	6.4.7.11	-	-
未分配利润	6.4.7.12	249,922,578.81	476,157,962.55
净资产合计		539,682,103.94	944,117,336.63

负债和净资产总计		543,978,084.53	948,189,589.82
----------	--	----------------	----------------

注：1. 报告截止日 2022 年 06 月 30 日，基金份额总额 289,759,525.13 份，其中中华宝中证 100 指数基金份额总额 282,718,913.98 份，基金份额净值 1.8631 元；华宝中证 100 指数 C 基金份额总额 7,040,611.15 份，基金份额净值 1.8403 元

2. 以上比较数据已根据本年《证券投资基金信息披露 XBRL 模板第 3 号<年度报告和中期报告>》中的资产负债表格式的要求进行列示：2021 年年度报告资产负债表中“应收利息”与“其他资产”项目的“本期末”余额合并列示在 2022 年中期报告资产负债表中“其他资产”项目的“上年度末”余额，2021 年年度报告资产负债表中“应付交易费用”、“应付利息”与“其他负债”科目的“本期末”余额合并列示在 2022 年中期报告资产负债表“其他负债”项目的“上年度末”余额。

6.2 利润表

会计主体：华宝中证 100 指数证券投资基金

本报告期：2022 年 1 月 1 日至 2022 年 6 月 30 日

单位：人民币元

项目	附注号	本期 2022 年 1 月 1 日至 2022 年 6 月 30 日	上年度可比期间 2021 年 1 月 1 日至 2021 年 6 月 30 日
一、营业总收入		-85,912,815.94	-525,104.71
1. 利息收入		85,931.81	113,837.60
其中：存款利息收入	6.4.7.13	85,931.81	113,837.60
债券利息收入		-	-
资产支持证券利息收入		-	-
买入返售金融资产收入		-	-
证券出借利息收入		-	-
其他利息收入		-	-
2. 投资收益（损失以“-”填列）		-37,756,178.19	67,725,618.97
其中：股票投资收益	6.4.7.14	-43,013,229.26	59,196,837.25
基金投资收益		-	-
债券投资收益	6.4.7.15	-	-
资产支持证券投资	6.4.7.16	-	-
收益		-	-
贵金属投资收益	6.4.7.17	-	-
衍生工具收益	6.4.7.18	-	-
股利收益	6.4.7.19	5,257,051.07	8,528,781.72
以摊余成本计量的金融资产终止确认产生的收益		-	-

其他投资收益		-	-
3. 公允价值变动收益（损失以“-”号填列）	6.4.7.20	-48,525,210.61	-68,738,254.92
4. 汇兑收益（损失以“-”号填列）		-	-
5. 其他收入（损失以“-”号填列）	6.4.7.21	282,641.05	373,693.64
减：二、营业总支出		2,602,720.50	4,860,771.06
1. 管理人报酬	6.4.10.2.1	1,841,067.04	2,761,577.54
2. 托管费	6.4.10.2.2	552,320.04	828,473.24
3. 销售服务费	6.4.10.2.3	24,930.86	20,777.68
4. 投资顾问费	6.4.10.2.1.1	-	-
5. 利息支出		-	-
其中：卖出回购金融资产支出		-	-
6. 信用减值损失	6.4.7.22	-	-
7. 税金及附加		-	-
8. 其他费用	6.4.7.23	184,402.56	1,249,942.60
三、利润总额（亏损总额以“-”号填列）		-88,515,536.44	-5,385,875.77
减：所得税费用		-	-
四、净利润（净亏损以“-”号填列）		-88,515,536.44	-5,385,875.77
五、其他综合收益的税后净额		-	-
六、综合收益总额		-88,515,536.44	-5,385,875.77

注：以上比较数据已根据本年《证券投资基金信息披露 XBRL 模板第 3 号<年度报告和中期报告>》中的利润表格式的要求进行列示：2021 年中期报告利润表中“交易费用”项目与“其他费用”项目的“本期”金额合并列示在 2022 年中期报告利润表中“其他费用”项目的“上年度可比期间”金额。

6.3 净资产（基金净值）变动表

会计主体：华宝中证 100 指数证券投资基金

本报告期：2022 年 1 月 1 日至 2022 年 6 月 30 日

单位：人民币元

项目	本期 2022 年 1 月 1 日至 2022 年 6 月 30 日			
	实收基金	其他综合收益	未分配利润	净资产合计
一、上期期末净资产（基金净值）	467,959,374.08	-	476,157,962.55	944,117,336.63

加：会计政策变更	-	-	-	-
前期差错更正	-	-	-	-
其他	-	-	-	-
二、本期末期初净资产（基金净值）	467,959,374.08	-	476,157,962.55	944,117,336.63
三、本期增减变动额（减少以“-”号填列）	-178,199,848.95	-	-226,235,383.74	-404,435,232.69
（一）、综合收益总额	-	-	-88,515,536.44	-88,515,536.44
（二）、本期基金份额交易产生的基金净值变动数（净值减少以“-”号填列）	-178,199,848.95	-	-137,719,847.30	-315,919,696.25
其中：1. 基金申购款	50,657,152.76	-	40,014,570.44	90,671,723.20
2. 基金赎回款	-228,857,001.71	-	-177,734,417.74	-406,591,419.45
（三）、本期向基金份额持有人分配利润产生的基金净值变动（净值减少以“-”号填列）	-	-	-	-
（四）、其他综合收	-	-	-	-

益结转留存收益				
四、本期期末净资产（基金净值）	289,759,525.13	-	249,922,578.81	539,682,103.94
项目	上年度可比期间 2021 年 1 月 1 日至 2021 年 6 月 30 日			
	实收基金	其他综合收益	未分配利润	净资产合计
一、上期期末净资产（基金净值）	500,294,064.37	-	575,106,035.51	1,075,400,099.88
加：会计政策变更	-	-	-	-
前期差错更正	-	-	-	-
其他	-	-	-	-
二、本年期初净资产（基金净值）	500,294,064.37	-	575,106,035.51	1,075,400,099.88
三、本期增减变动额（减少以“-”号填列）	13,177,621.21	-	9,788,011.30	22,965,632.51
（一）、综合收益总额	-	-	-5,385,875.77	-5,385,875.77
（二）、本期基金份额交易产生的基金净值变动数（净值减少以“-”号填列）	13,177,621.21	-	15,173,887.07	28,351,508.28
其中：1. 基金申购款	154,390,984.11	-	184,090,131.55	338,481,115.66
2. 基金赎回	-141,213,362.90	-	-168,916,244.48	-310,129,607.38

款				
(三)、本期向基金份额持有人分配利润产生的基金净值变动(净值减少以“-”号填列)	-	-	-	-
(四)、其他综合收益结转留存收益	-	-	-	-
四、本期期末净资产(基金净值)	513,471,685.58	-	584,894,046.81	1,098,365,732.39

报表附注为财务报表的组成部分。

本报告 6.1 至 6.4 财务报表由下列负责人签署：

向辉	向辉	张幸骏
基金管理人负责人	主管会计工作负责人	会计机构负责人

6.4 报表附注

6.4.1 基金基本情况

华宝中证 100 指数证券投资基金(原名为华宝兴业中证 100 指数证券投资基金,以下简称“本基金”)经中国证券监督管理委员会(以下简称“中国证监会”)证监许可[2009]第 754 号《关于核准华宝兴业中证 100 指数证券投资基金募集的批复》核准,由华宝基金管理有限公司(原华宝兴业基金管理有限公司,已于 2017 年 10 月 17 日办理完成工商变更登记)依照《中华人民共和国证券投资基金法》和《华宝兴业中证 100 指数证券投资基金基金合同》负责公开募集。本基金为契约型开放式,存续期限不定,首次设立募集不包括认购资金利息共募集 2,008,465,719.05 元,业经普华永道中天会计师事务所有限公司普华永道中天验字(2009)第 184 号验资报告予以验证。经向中国证监会备案,《华宝兴业中证 100 指数证券投资基金基金合同》于 2009 年 9 月 29 日正式生效,基金合同生效日的基金份额总额为 2,008,751,627.96 份基金份额,其中认购资金利息折合 285,908.91 份基金份额。本基金的基金管理人为华宝基金管理有限公司,基金托管人为中国建设

银行股份有限公司。

根据《华宝基金管理有限公司关于旗下基金更名事宜的公告》，华宝兴业中证 100 指数证券投资基金于 2017 年 12 月 30 日起更名为华宝中证 100 指数证券投资基金。

根据《华宝基金管理有限公司关于华宝中证 100 指数证券投资基金增加 C 类基金份额并修改基金合同的公告》及修改后的《华宝中证 100 指数证券投资基金基金合同》的规定，本基金自 2019 年 5 月 10 日起增设 C 类基金份额。本基金根据销售服务费及申购费收取方式的不同，将基金份额分为不同的类别。其中，不从本类别基金资产中计提销售服务费且收取申购费的基金份额类别，称为 A 类基金份额；从本类别基金资产中计提销售服务费且不收取申购费的基金份额类别，称为 C 类基金份额。本基金 A 类基金份额和 C 类基金份额分别设置代码。由于基金费用的不同，本基金 A 类基金份额和 C 类基金份额将分别计算并公布基金份额净值和基金份额累计净值。

根据《中华人民共和国证券投资基金法》和《华宝中证 100 指数证券投资基金基金合同》的有关规定，本基金的投资范围为具有良好流动性的金融工具，包括中证 100 指数的成份股及其备选成份股、新股（首次公开发行或增发）、存托凭证、债券，以及经中国证监会批准的允许本基金投资的其它金融工具。本基金采用完全复制法进行指数化投资，股票资产跟踪的标的指数为中证 100 指数，投资于股票资产占基金资产的比例为 90%-95%，投资于中证 100 指数成份股和备选成份股的资产不低于股票资产的 90%。现金、债券资产及中国证监会允许基金投资的其他证券品种占基金资产比例为 5%-10%（其中现金（不包括结算备付金、存出保证金、应收申购款等）或者到期日在一年以内的政府债券不低于基金资产净值 5%）。本基金力争控制本基金的净值增长率与业绩比较基准之间的日均跟踪偏离度的绝对值不超过 0.35%、年跟踪误差不超过 4%，本基金的业绩比较基准为：中证 100 指数收益率×95%+银行同业存款收益率×5%。

本财务报表由本基金的基金管理人华宝基金管理有限公司于 2022 年 8 月 31 日批准报出。

6.4.2 会计报表的编制基础

本基金的财务报表按照财政部于 2006 年 2 月 15 日及以后期间颁布的《企业会计准则—基本准则》、各项具体会计准则及相关规定（以下合称“企业会计准则”）、中国证监会颁布的《证券投资基金信息披露 XBRL 模板第 3 号〈年度报告和中期报告〉》、中国证券投资基金业协会（以下简称“中国基金业协会”）颁布的《证券投资基金会计核算业务指引》、《华宝中证 100 指数证券投资基金基金合同》和在财务报表附注所列示的中国证监会、中国基金业协会发布的有关规定及允许的基金行业实务操作编制。

本财务报表以持续经营为基础编制。

6.4.3 遵循企业会计准则及其他有关规定的声明

本基金财务报表符合企业会计准则的要求，真实、完整地反映了本基金 2022 年 6 月 30 日的财务状况以及 2022 年上半年度的经营成果和净资产变动情况等有关信息。

6.4.4 本报告期所采用的会计政策、会计估计与最近一期年度报告相一致的说明

除下述会计政策外，本报告期所采用的其他会计政策、会计估计与最近一期年度报告相一致。

6.4.4.3 金融资产和金融负债的分类

新金融工具准则

金融工具，是指形成一方的金融资产并形成其他方的金融负债或权益工具的合同。当本基金成为金融工具合同的一方时，确认相关的金融资产或金融负债。

(1) 金融资产

金融资产于初始确认时分类为：以摊余成本计量的金融资产、以公允价值计量且其变动计入其他综合收益的金融资产及以公允价值计量且其变动计入当期损益的金融资产。金融资产的分类取决于本基金管理金融资产的商业模式和金融资产的合同现金流量特征。本基金现无金融资产分类为以公允价值计量且其变动计入其他综合收益的金融资产。

债务工具

本基金持有的债务工具是指从发行方角度分析符合金融负债定义的工具，分别采用以下两种方式进行计量：

以摊余成本计量：

本基金管理以摊余成本计量的金融资产的商业模式为以收取合同现金流量为目标，且以摊余成本计量的金融资产的合同现金流量特征与基本借贷安排相一致，即在特定日期产生的现金流量，仅为对本金和以未偿付本金金额为基础的利息的支付。本基金持有的以摊余成本计量的金融资产主要为银行存款、买入返售金融资产和其他各类应收款项等。

以公允价值计量且其变动计入当期损益：

本基金将持有的未划分为以摊余成本计量的债务工具，以公允价值计量且其变动计入当期损益。本基金持有的以公允价值计量且其变动计入当期损益的金融资产主要为债券投资和资产支持证券投资，在资产负债表中以交易性金融资产列示。

权益工具

权益工具是指从发行方角度分析符合权益定义的工具。本基金将对其没有控制、共同控制和重大影响的权益工具(主要为股票投资)按照公允价值计量且其变动计入当期损益，在资产负债表中列示为交易性金融资产。

(2) 金融负债

金融负债于初始确认时分类为以摊余成本计量的金融负债和以公允价值计量且其变动计入当期损益的金融负债。本基金目前暂无金融负债分类为以公允价值计量且其变动计入当期损益的金融负债。本基金持有的以摊余成本计量的金融负债包括卖出回购金融资产款和其他各类应付款项等。

(3) 衍生金融工具

本基金将持有的衍生金融工具以公允价值计量且其变动计入当期损益，在资产负债表中列示为衍生金融资产/负债。

原金融工具准则(截至 2021 年 12 月 31 日前适用的原金融工具准则)

本基金于 2022 年 1 月 1 日起执行新金融工具准则，但选择不重述比较信息。因此，比较信息继续适用本基金以前年度的如下会计政策。

(1) 金融资产的分类

金融资产于初始确认时分类为：以公允价值计量且其变动计入当期损益的金融资产、应收款项、可供出售金融资产及持有至到期投资。金融资产的分类取决于本基金对金融资产的持有意图和持有能力。本基金现无金融资产分类为可供出售金融资产及持有至到期投资。

本基金目前以交易目的持有的股票投资和债券投资分类为以公允价值计量且其变动计入当期损益的金融资产。以公允价值计量且其变动计入当期损益的金融资产在资产负债表中以交易性金融资产列示。

本基金持有的其他金融资产分类为应收款项，包括银行存款和其他各类应收款项等。应收款项是指在活跃市场中没有报价、回收金额固定或可确定的非衍生金融资产。

(2) 金融负债的分类

金融负债于初始确认时分类为：以公允价值计量且其变动计入当期损益的金融负债及其他金融负债。本基金目前暂无金融负债分类为以公允价值计量且其变动计入当期损益的金融负债。本基金持有的其他金融负债包括其他各类应付款项等。

6.4.4.4 金融资产和金融负债的初始确认、后续计量和终止确认

新金融工具准则

金融资产或金融负债在初始确认时以公允价值计量。对于以公允价值计量且其变动计入当期损益的金融资产和金融负债，相关交易费用计入当期损益；对于支付的价款中包含的债券或资产支持证券起息日或上次除息日至购买日止的利息，确认为应计利息，包含在交易性金融资产的账面价值中。对于其他类别的金融资产和金融负债，相关交易费用计入初始确认金额。

对于以公允价值计量且其变动计入当期损益的金融资产，按照公允价值进行后续计量；对于应收款项和其他金融负债采用实际利率法，以摊余成本进行后续计量。

本基金对于以摊余成本计量的金融资产，以预期信用损失为基础确认损失准备。

本基金考虑有关过去事项、当前状况以及对未来经济状况的预测等合理且有依据的信息，以发生违约的风险为权重，计算合同应收的现金流量与预期能收到的现金流量之间差额的现值的概率加权金额，确认预期信用损失。

于每个资产负债表日，本基金对于处于不同阶段的金融工具的预期信用损失分别进行计量。金融工具自初始确认后信用风险未显著增加的，处于第一阶段，本基金按照未来 12 个月内的预期信用损失计量损失准备；金融工具自初始确认后信用风险已显著增加但尚未发生信用减值的，处于第二阶段，本基金按照该工具整个存续期的预期信用损失计量损失准备；金融工具自初始确认后已经发生信用减值的，处于第三阶段，本基金按照该工具整个存续期的预期信用损失计量损失准备。

对于在资产负债表日具有较低信用风险的金融工具，本基金假设其信用风险自初始确认后并未显著增加，认定为处于第一阶段的金融工具，按照未来 12 个月内的预期信用损失计量损失准备。

本基金对于处于第一阶段和第二阶段的金融工具，按照其未扣除减值准备的账面余额和实际利率计算利息收入。对于处于第三阶段的金融工具，按照其账面余额减已计提减值准备后的摊余成本和实际利率计算利息收入。

对于其他各类应收款项，无论是否存在重大融资成分，本基金均按照整个存续期的预期信用损失计量损失准备。

本基金将计提或转回的损失准备计入当期损益。

金融资产满足下列条件之一的，予以终止确认：(1) 收取该金融资产现金流量的合同权利终止；(2) 该金融资产已转移，且本基金将金融资产所有权上几乎所有的风险和报酬转移给转入方；或者(3) 该金融资产已转移，虽然本基金既没有转移也没有保留金融资产所有权上几乎所有的风险和报酬，但是放弃了对该金融资产控制。

金融资产终止确认时，其账面价值与收到的对价的差额，计入当期损益。

当金融负债的现时义务全部或部分已经解除时，终止确认该金融负债或义务已解除的部分。终止确认部分的账面价值与支付的对价之间的差额，计入当期损益。

原金融工具准则(截至 2021 年 12 月 31 日前适用的原金融工具准则)

本基金于 2022 年 1 月 1 日起执行新金融工具准则，但选择不重述比较信息。因此，比较信息继续适用本基金以前年度的如下会计政策。

金融资产或金融负债于本基金成为金融工具合同的一方时，按公允价值在资产负债表内确认。以公允价值计量且其变动计入当期损益的金融资产，取得时发生的相关交易费用计入当期损益；对于支付的价款中包含的债券起息日或上次除息日至购买日止的利息，单独确认为应收项目。应收款项和其他金融负债的相关交易费用计入初始确认金额。

对于以公允价值计量且其变动计入当期损益的金融资产，按照公允价值进行后续计量；对于应收款项和其他金融负债采用实际利率法，以摊余成本进行后续计量。

金融资产满足下列条件之一的，予以终止确认：(1) 收取该金融资产现金流量的合同权利终止；(2) 该金融资产已转移，且本基金将金融资产所有权上几乎所有的风险和报酬转移给转入方；或者(3) 该金融资产已转移，虽然本基金既没有转移也没有保留金融资产所有权上几乎所有的风险和报酬，但是放弃了对该金融资产控制。

金融资产终止确认时，其账面价值与收到的对价的差额，计入当期损益。

当金融负债的现时义务全部或部分已经解除时，终止确认该金融负债或义务已解除的部分。终止确认部分的账面价值与支付的对价之间的差额，计入当期损益。

6.4.4.9 收入/(损失)的确认和计量

新金融工具准则

股票投资在持有期间应取得的现金股利扣除由上市公司代扣代缴的个人所得税后的净额确认为投资收益。债券投资和资产支持证券投资在持有期间应取得的按票面利率(对于贴现债为按发行价计算的利率)或合同利率计算的利息扣除在适用情况下由债券和资产支持证券发行企业代扣代缴的个人所得税及由基金管理人缴纳的增值税后的净额确认为投资收益。

以公允价值计量且其变动计入当期损益的金融资产在持有期间的公允价值变动确认为公允价值变动损益；于处置时，其处置价格与初始确认金额之间的差额扣除相关交易费用后的净额确认为投资收益，其中包括从公允价值变动损益结转的公允价值累计变动额。

应收款项在持有期间确认的利息收入按实际利率法计算，实际利率法与直线法差异较小的则按直线法计算。

原金融工具准则(截至 2021 年 12 月 31 日前适用的原金融工具准则)

本基金于 2022 年 1 月 1 日起执行新金融工具准则，但选择不重述比较信息。因此，比较信息继续适用本基金以前年度的如下会计政策。

股票投资在持有期间应取得的现金股利扣除由上市公司代扣代缴的个人所得税后的净额确认为投资收益。债券投资在持有期间应取得的按票面利率或者发行价计算的利息扣除在适用情况下由债券发行企业代扣代缴的个人所得税及由基金管理人缴纳的增值税后的净额确认为利息收入。

以公允价值计量且其变动计入当期损益的金融资产在持有期间的公允价值变动确认为公允价值变动损益；于处置时，其处置价格与初始确认金额之间的差额确认为投资收益，其中包括从公允价值变动损益结转的公允价值累计变动额。

应收款项在持有期间确认的利息收入按实际利率法计算，实际利率法与直线法差异较小的则按直线法计算。

6.4.5 会计政策和会计估计变更以及差错更正的说明

6.4.5.1 会计政策变更的说明

财政部于 2017 年颁布了修订后的《企业会计准则第 22 号——金融工具确认和计量》、《企业会计准则第 23 号——金融资产转移》、《企业会计准则第 24 号——套期会计》及《企业会计准则第 37 号——金融工具列报》（以下合称“新金融工具准则”），财政部、中国银行保险监督管理委员会于 2020 年 12 月 30 日发布了《关于进一步贯彻落实新金融工具相关会计准则的通知》，公募证券投资基金自 2022 年 1 月 1 日起执行新金融工具准则。此外，中国证监会于 2022 年颁布了修订后的《证券投资基金信息披露 XBRL 模板第 3 号〈年度报告和中期报告〉》，本基金的基金管理人已采用上述准则及通知编制本基金 2022 年度财务报表，对本基金财务报表的影响列示如下：

(a) 金融工具

根据新金融工具准则的相关规定，本基金对于首次执行该准则的累积影响数调整 2022 年年初留存收益以及财务报表其他相关项目金额，2021 年度的比较财务报表未重列。于 2021 年 12 月 31 日及 2022 年 1 月 1 日，本基金均没有指定为以公允价值计量且其变动计入当期损益的金融资产。

(i) 于 2022 年 1 月 1 日，本财务报表中金融资产和金融负债按照原金融工具准则和新金融工具准则的规定进行分类和计量的结果如下：

原金融工具准则下以摊余成本计量的金融资产为银行存款、结算备付金、存出保证金、应收利息、应收证券清算款和应收申购款，金额分别为 51,855,282.08 元、61,545.00 元、51,002.01 元、5,733.97 元、457,300.23 元和 772,858.28 元。新金融工具准则下以摊余成本计量的金融资产为银行存款、结算备付金、存出保证金、其他资产-应收利息、应收清算款和应收申购款，金额分别为 51,860,960.39 元、61,575.47 元、51,027.20 元、0.00 元、457,300.23 元和 772,858.28 元。

原金融工具准则下以公允价值计量且其变动计入当期损益计量的金融资产为交易性金融资产，金额为 894,985,868.25 元。新金融工具准则下以公允价值计量且其变动计入当期损益计量的金融资产为交易性金融资产，金额为 894,985,868.25 元。

原金融工具准则下以摊余成本计量的金融负债为应付赎回款、应付管理人报酬、应付托管费、

应付销售服务费、应付交易费用和其他负债-其他应付款，金额分别为 2,469,904.56 元、409,665.03 元、122,899.52 元、4,642.17 元、836,287.78 元和 58,854.13 元。新金融工具准则下以摊余成本计量的金融负债为应付赎回款、应付管理人报酬、应付托管费、应付销售服务费、其他负债-应付交易费用和其他负债-其他应付款，金额分别为 2,469,904.56 元、409,665.03 元、122,899.52 元、4,642.17 元、836,287.78 元和 58,854.13 元。

i) 于 2021 年 12 月 31 日，本基金持有的“银行存款”、“结算备付金”、“存出保证金”、“交易性金融资产”、“买入返售金融资产”、“卖出回购金融资产款”等对应的应计利息余额均列示在“应收利息”或“应付利息”科目中。于 2022 年 1 月 1 日，本基金根据新金融工具准则下的计量类别，将上述应计利息分别转入“银行存款”、“结算备付金”、“存出保证金”、“交易性金融资产”、“买入返售金融资产”、“卖出回购金融资产款”等科目项下列示，无期初留存收益影响。

(b) 修订后的《证券投资基金信息披露 XBRL 模板第 3 号<年度报告和中期报告>》

根据中国证监会于 2022 年颁布的修订后的《证券投资基金信息披露 XBRL 模板第 3 号<年度报告和中期报告>》，本基金的基金管理人在编制本财务报表时调整了部分财务报表科目的列报和披露，这些调整未对本基金财务报表产生重大影响。

6.4.5.2 会计估计变更的说明

本基金本报告期未发生会计估计变更。

6.4.5.3 差错更正的说明

本基金在本报告期间无须说明的会计差错更正。

6.4.6 税项

根据财政部、国家税务总局财税[2002]128 号《关于开放式证券投资基金有关税收问题的通知》、财税[2008]1 号《关于企业所得税若干优惠政策的通知》、财税[2012]85 号《关于实施上市公司股息红利差别化个人所得税政策有关问题的通知》、财税[2015]101 号《关于上市公司股息红利差别化个人所得税政策有关问题的通知》、财税[2016]36 号《关于全面推开营业税改征增值税试点的通知》、财税[2016]46 号《关于进一步明确全面推开营改增试点金融业有关政策的通知》、财税[2016]70 号《关于金融机构同业往来等增值税政策的补充通知》、财税[2016]140 号《关于明确金融 房地产开发 教育辅助服务等增值税政策的通知》、财税[2017]2 号《关于资管产品增值税政策有关问题的补充通知》、财税[2017]56 号《关于资管产品增值税有关问题的通知》、财税[2017]90 号《关于租入固定资产进项税额抵扣等增值税政策的通知》及其他相关财税法规和实务操作，主要税项列示如下：

(1) 资管产品运营过程中发生的增值税应税行为，以资管产品管理人为增值税纳税人。资管

产品管理人运营资管产品过程中发生的增值税应税行为，暂适用简易计税方法，按照 3% 的征收率缴纳增值税。对资管产品在 2018 年 1 月 1 日前运营过程中发生的增值税应税行为，未缴纳增值税的，不再缴纳；已缴纳增值税的，已纳税额从资管产品管理人以后月份的增值税应纳税额中抵减。

对证券投资基金管理人运用基金买卖股票、债券的转让收入免征增值税，对国债、地方政府债以及金融同业往来利息收入亦免征增值税。资管产品管理人运营资管产品提供的贷款服务，以 2018 年 1 月 1 日起产生的利息及利息性质的收入为销售额。

(2) 对基金从证券市场中取得的收入，包括买卖股票、债券的差价收入，股票的股息、红利收入，债券的利息收入及其他收入，暂不征收企业所得税。

(3) 对基金取得的企业债券利息收入，应由发行债券的企业在向基金支付利息时代扣代缴 20% 的个人所得税。对基金从上市公司取得的股息红利所得，持股期限在 1 个月以内(含 1 个月)的，其股息红利所得全额计入应纳税所得额；持股期限在 1 个月以上至 1 年(含 1 年)的，暂减按 50% 计入应纳税所得额；持股期限超过 1 年的，暂免征收个人所得税。对基金持有的上市公司限售股，解禁后取得的股息、红利收入，按照上述规定计算纳税，持股时间自解禁日起计算；解禁前取得的股息、红利收入继续暂减按 50% 计入应纳税所得额。上述所得统一适用 20% 的税率计征个人所得税。

(4) 基金卖出股票按 0.1% 的税率缴纳股票交易印花税，买入股票不征收股票交易印花税。

(5) 本基金的城市维护建设税、教育费附加和地方教育附加等税费按照实际缴纳增值税额的适用比例计算缴纳。

6.4.7 重要财务报表项目的说明

6.4.7.1 银行存款

单位：人民币元

项目	本期末 2022 年 6 月 30 日
活期存款	30,318,285.21
等于：本金	30,315,380.33
加：应计利息	2,904.88
减：坏账准备	-
定期存款	-
等于：本金	-
加：应计利息	-
减：坏账准备	-
其中：存款期限 1 个月以内	-
存款期限 1-3 个月	-
存款期限 3 个月以上	-

其他存款	-
等于：本金	-
加：应计利息	-
减：坏账准备	-
合计	30,318,285.21

6.4.7.2 交易性金融资产

单位：人民币元

项目	本期末 2022 年 6 月 30 日			
	成本	应计利息	公允价值	公允价值变动
股票	500,463,347.00	-	511,822,384.05	11,359,037.05
贵金属投资-金交所黄金合约	-	-	-	-
债券	交易所市场	-	-	-
	银行间市场	-	-	-
	合计	-	-	-
资产支持证券	-	-	-	-
基金	-	-	-	-
其他	-	-	-	-
合计	500,463,347.00	-	511,822,384.05	11,359,037.05

6.4.7.3 衍生金融资产/负债

本基金本报告期末未持有衍生金融资产/负债。

6.4.7.4 买入返售金融资产

本基金本报告期末未持有买入返售金融资产。

6.4.7.4.1 期末买断式逆回购交易中取得的债券

本基金本报告期末未持有买断式逆回购交易中取得的债券。

6.4.7.5 债权投资

无。

6.4.7.6 其他债权投资

无。

6.4.7.7 其他权益工具投资

无。

6.4.7.8 其他资产

本基金本报告期末未持有其他资产。

6.4.7.9 其他负债

单位：人民币元

项目	本期末 2022 年 6 月 30 日
应付券商交易单元保证金	-
应付赎回费	6,659.63
应付证券出借违约金	-
应付交易费用	1,347,156.39
其中：交易所市场	1,347,156.39
银行间市场	-
应付利息	-
预提费用	84,302.56
应付指数使用费	150,000.00
合计	1,588,118.58

6.4.7.10 实收基金

金额单位：人民币元

华宝中证 100 指数

项目	本期 2022 年 1 月 1 日至 2022 年 6 月 30 日	
	基金份额（份）	账面金额
上年度末	461,042,190.52	461,042,190.52
本期申购	48,056,661.06	48,056,661.06
本期赎回（以“-”号填列）	-226,379,937.60	-226,379,937.60
基金拆分/份额折算前	-	-
基金拆分/份额折算调整	-	-
本期申购	-	-
本期赎回（以“-”号填列）	-	-
本期末	282,718,913.98	282,718,913.98

华宝中证 100 指数 C

项目	本期 2022 年 1 月 1 日至 2022 年 6 月 30 日	
	基金份额（份）	账面金额
上年度末	6,917,183.56	6,917,183.56
本期申购	2,600,491.70	2,600,491.70
本期赎回（以“-”号填列）	-2,477,064.11	-2,477,064.11
基金拆分/份额折算前	-	-
基金拆分/份额折算调整	-	-
本期申购	-	-
本期赎回（以“-”号填列）	-	-
本期末	7,040,611.15	7,040,611.15

注：申购含红利再投以及转换入份(金)额，赎回含转换出份(金)额。

6.4.7.11 其他综合收益

无。

6.4.7.12 未分配利润

单位：人民币元

华宝中证 100 指数

项目	已实现部分	未实现部分	未分配利润合计
本期期初	362,260,384.54	107,000,645.03	469,261,029.57
本期利润	-39,241,810.57	-48,197,439.43	-87,439,250.00
本期基金份额交易产生的变动数	-129,954,173.95	-7,861,132.17	-137,815,306.12
其中：基金申购款	36,887,850.76	1,102,634.26	37,990,485.02
基金赎回款	-166,842,024.71	-8,963,766.43	-175,805,791.14
本期已分配利润	-	-	-
本期末	193,064,400.02	50,942,073.43	244,006,473.45

华宝中证 100 指数 C

项目	已实现部分	未实现部分	未分配利润合计
本期期初	5,286,897.09	1,610,035.89	6,896,932.98
本期利润	-748,515.26	-327,771.18	-1,076,286.44
本期基金份额交易产生的变动数	102,616.97	-7,158.15	95,458.82
其中：基金申购款	1,944,388.25	79,697.17	2,024,085.42
基金赎回款	-1,841,771.28	-86,855.32	-1,928,626.60
本期已分配利润	-	-	-
本期末	4,640,998.80	1,275,106.56	5,916,105.36

6.4.7.13 存款利息收入

单位：人民币元

项目	本期	
	2022 年 1 月 1 日至 2022 年 6 月 30 日	
活期存款利息收入	83,102.85	
定期存款利息收入	-	
其他存款利息收入	-	
结算备付金利息收入	2,265.47	
其他	563.49	
合计	85,931.81	

6.4.7.14 股票投资收益

6.4.7.14.1 股票投资收益项目构成

无。

6.4.7.14.2 股票投资收益——买卖股票差价收入

单位：人民币元

项目	本期
----	----

	2022 年 1 月 1 日至 2022 年 6 月 30 日
卖出股票成交总额	561,397,376.97
减：卖出股票成本总额	603,001,321.69
减：交易费用	1,409,284.54
买卖股票差价收入	-43,013,229.26

6.4.7.14.3 股票投资收益——证券出借差价收入

无。

6.4.7.15 债券投资收益

本基金本报告期内无债券投资收益。

6.4.7.16 资产支持证券投资收益

本基金本报告期内无资产支持证券投资收益。

6.4.7.17 贵金属投资收益

本基金本报告期内无贵金属投资收益。

6.4.7.18 衍生工具收益

本基金本报告期内无衍生工具收益。

6.4.7.19 股利收益

单位：人民币元

项目	本期 2022 年 1 月 1 日至 2022 年 6 月 30 日
股票投资产生的股利收益	5,257,051.07
其中：证券出借权益补偿收入	-
基金投资产生的股利收益	-
合计	5,257,051.07

6.4.7.20 公允价值变动收益

单位：人民币元

项目名称	本期 2022 年 1 月 1 日至 2022 年 6 月 30 日
1. 交易性金融资产	-48,525,210.61
股票投资	-48,525,210.61
债券投资	-
资产支持证券投资	-
基金投资	-
贵金属投资	-
其他	-
2. 衍生工具	-
权证投资	-
3. 其他	-

减：应税金融商品公允价值变动产生的预估增值税	-
合计	-48,525,210.61

6.4.7.21 其他收入

单位：人民币元

项目	本期 2022 年 1 月 1 日至 2022 年 6 月 30 日
基金赎回费收入	268,226.58
基金转换费收入	14,414.47
合计	282,641.05

注：1. 本基金的赎回费率按持有期间递减，不低于赎回费总额的 25% 归入基金资产。

2. 本基金的转换费由申购补差费和转出基金的赎回费两部分构成，其中不低于转出基金的赎回费的 25% 归入转出基金的基金资产。

6.4.7.22 信用减值损失

本基金本报告期内无信用减值损失。

6.4.7.23 其他费用

单位：人民币元

项目	本期 2022 年 1 月 1 日至 2022 年 6 月 30 日
审计费用	24,795.19
信息披露费	59,507.37
证券出借违约金	-
银行费用	100.00
指数使用费	100,000.00
合计	184,402.56

6.4.8 或有事项、资产负债表日后事项的说明

6.4.8.1 或有事项

截至资产负债表日，本基金并无需要披露的或有事项。

6.4.8.2 资产负债表日后事项

截至财务报表批准报出日，本基金无需要披露的资产负债表日后事项。

6.4.9 关联方关系

6.4.9.1 本报告期存在控制关系或其他重大利害关系的关联方发生变化的情况

2022 年 4 月 25 日，中国证监会核准华平资产管理有限合伙（Warburg Pincus Asset Management, L.P.）将持有的华宝基金管理有限公司 20% 股权转让给江苏省铁路集团。2022 年 5 月 24 日股权变更完成之后，华宝基金管理有限公司控股股东仍为华宝信托（持股 51%），华平投资（29%）、江苏省铁路集团（20%）分列第二、第三大股东。

6.4.9.2 本报告期与基金发生关联交易的各关联方

关联方名称	与本基金的关系
华宝基金管理有限公司(“华宝基金”)	基金管理人, 注册登记机构, 基金销售机构
中国建设银行股份有限公司(“中国建设银行”)	基金托管人, 基金销售机构
华宝信托有限责任公司(“华宝信托”)	基金管理人的股东
华平资产管理有限合伙(Warburg Pincus Asset Management.L.P.)	基金管理人的股东
中国宝武钢铁集团有限公司(“宝武集团”)	华宝信托的最终控制人
华宝证券股份有限公司(“华宝证券”)	受宝武集团控制的公司, 基金销售机构
华宝投资有限公司(“华宝投资”)	受宝武集团控制的公司
江苏省铁路集团有限公司(“江苏铁集”)	基金管理人的股东
宝武集团财务有限责任公司(“宝武财务”)	受宝武集团控制的公司

注：下述关联交易均在正常业务范围内按一般商业条款订立。

6.4.10 本报告期及上年度可比期间的关联方交易

6.4.10.1 通过关联方交易单元进行的交易

本基金本报告期内及上年度可比期间未通过关联方交易单元进行交易。

6.4.10.2 关联方报酬

6.4.10.2.1 基金管理费

单位：人民币元

项目	本期 2022 年 1 月 1 日至 2022 年 6 月 30 日	上年度可比期间 2021 年 1 月 1 日至 2021 年 6 月 30 日
当期发生的基金应支付的管理费	1,841,067.04	2,761,577.54
其中：支付销售机构的客户维护费	483,340.91	536,094.19

注：支付基金管理人华宝基金的管理人报酬按前一日基金资产净值 0.50% 的年费率计提，逐日累计至每月月底，按月支付。其计算公式为：

日管理人报酬 = 前一日基金资产净值 × 0.50% / 当年天数。

6.4.10.2.2 基金托管费

单位：人民币元

项目	本期 2022 年 1 月 1 日至 2022 年 6 月 30 日	上年度可比期间 2021 年 1 月 1 日至 2021 年 6 月 30 日
当期发生的基金应支付的托管费	552,320.04	828,473.24

注：支付基金托管人中国建设银行股份有限公司的托管费按前一日基金资产净值 0.15% 的年费率计提，逐日累计至每月月底，按月支付。其计算公式为：

日托管费 = 前一日基金资产净值 × 0.15% / 当年天数。

6.4.10.2.3 销售服务费

单位：人民币元

获得销售服务费的各关联方名称	本期 2022 年 1 月 1 日至 2022 年 6 月 30 日		
	当期发生的基金应支付的销售服务费		
	华宝中证 100 指数	华宝中证 100 指数 C	合计
华宝基金	-	462.82	462.82
华宝证券	-	63.46	63.46
合计	-	526.28	526.28
获得销售服务费的各关联方名称	上年度可比期间 2021 年 1 月 1 日至 2021 年 6 月 30 日		
	当期发生的基金应支付的销售服务费		
	华宝中证 100 指数	华宝中证 100 指数 C	合计
华宝基金	-	410.93	410.93
华宝证券	-	20.59	20.59
合计	-	431.52	431.52

注：销售服务费每日计提，按月支付。A 类基金份额不收取销售服务费，C 类基金份额的销售服务费按前一日 C 类基金份额的基金资产净值的 0.40% 年费率计提。本基金 C 类基金份额销售服务费计提的计算方法如下： $H = E \times 0.40\% \div \text{当年天数}$ H 为 C 类基金份额每日应计提的基金销售服务费 E 为 C 类基金份额前一日基金资产净值。

6.4.10.3 与关联方进行银行间同业市场的债券(含回购)交易

本基金本报告期内及上年度可比期间未与关联方进行银行间同业市场的债券(含回购)交易。

6.4.10.4 报告期内转融通证券出借业务发生重大关联交易事项的说明

6.4.10.4.1 与关联方通过约定申报方式进行的适用固定期限费率的证券出借业务的情况

本基金本报告期内及上年度可比期间无转融通证券出借业务。

6.4.10.4.2 与关联方通过约定申报方式进行的适用市场化期限费率的证券出借业务的情况

无。

6.4.10.5 各关联方投资本基金的情况

6.4.10.5.1 报告期内基金管理人运用固有资金投资本基金的情况

份额单位：份

项目	本期	本期
	2022 年 1 月 1 日至 2022 年 6 月	2022 年 1 月 1 日至 2022 年

	30 日	6 月 30 日
	华宝中证 100 指数	华宝中证 100 指数 C
基金合同生效日(2009 年 9 月 29 日)持有的基金份额	-	-
报告期初持有的基金份额	-	-
报告期间申购/买入总份额	-	-
报告期间因拆分变动份额	-	-
减: 报告期间赎回/卖出总份额	-	-
报告期末持有的基金份额	-	-
报告期末持有的基金份额占基金总份额比例	-	-
项目	上年度可比期间 2021 年 1 月 1 日至 2021 年 6 月 30 日	上年度可比期间 2021 年 1 月 1 日至 2021 年 6 月 30 日
	华宝中证 100 指数	华宝中证 100 指数 C
基金合同生效日(2009 年 9 月 29 日)持有的基金份额	-	-
报告期初持有的基金份额	4,857,983.87	-
报告期间申购/买入总份额	-	-
报告期间因拆分变动份额	-	-
减: 报告期间赎回/卖出总份额	-	-
报告期末持有的基金份额	4,857,983.87	-
报告期末持有的基金份额占基金总份额比例	0.96%	-

注: 基金管理人投资本基金适用的认(申)购/赎回费率按照本基金招募说明书的规定执行。

6.4.10.5.2 报告期末除基金管理人之外的其他关联方投资本基金的情况

注: 本报告期末及上年度末除基金管理人外其他关联方未投资本基金。

6.4.10.6 由关联方保管的银行存款余额及当期产生的利息收入

单位: 人民币元

关联方名称	本期 2022 年 1 月 1 日至 2022 年 6 月 30 日		上年度可比期间 2021 年 1 月 1 日至 2021 年 6 月 30 日	
	期末余额	当期利息收入	期末余额	当期利息收入
中国建设银行股份有限公司	30,318,285.21	83,102.85	60,676,852.49	108,327.11

注：本基金的银行存款由基金托管人中国建设银行股份有限公司保管，按银行同业利率计息。

6.4.10.7 本基金在承销期内参与关联方承销证券的情况

本基金本报告期内及上年度可比期间无在承销期内参与关联方承销证券的情况。

6.4.10.8 其他关联交易事项的说明

于 2022 年 6 月 30 日，本基金持有 349,006.00 股宝钢股份的 A 股普通股，成本总额为人民币 2,850,136.44 元，估值总额为人民币 2,101,016.12 元，占基金资产净值的比例为 0.39% (于 2021 年 12 月 31 日，本基金持有 515,806 股宝钢股份的 A 股普通股，成本总额为人民币 4,262,108.91 元，估值总额为人民币 3,693,170.96 元，占基金资产净值的比例为 0.39%；本基金持有 50,600 股新华保险的 A 股普通股，成本总额为人民币 2,686,769.18 元，估值总额为人民币 1,967,328.00 元，占基金资产净值的比例为 0.21%；本基金持有 206,856 股中国太保的 A 股普通股，成本总额为人民币 6,903,955.34 元，估值总额为人民币 5,609,934.72 元，占基金资产净值的比例为 0.59%)。

6.4.11 利润分配情况

本基金本报告期内未进行利润分配。

6.4.12 期末(2022 年 6 月 30 日)本基金持有的流通受限证券

6.4.12.1 因认购新发/增发证券而于期末持有的流通受限证券

金额单位：人民币元

6.4.12.1.1 受限证券类别：股票										
证券代码	证券名称	成功认购日	受限期	流通受限类型	认购价格	期末估值单价	数量 (单位：股)	期末成本总额	期末估值总额	备注
300834	星辉环材	2022 年 1 月 6 日	6 个月	新股锁定	55.57	30.03	546	30,341.22	16,396.38	-
301097	天益医疗	2022 年 3 月 25 日	6 个月	新股锁定	52.37	47.83	249	13,040.13	11,909.67	-
301103	何氏眼科	2022 年 3 月 14 日	6 个月	新股锁定	42.50	32.02	507	16,575.00	16,234.14	含转增股 117 股
301122	采纳股份	2022 年 1 月 19 日	6 个月	新股锁定	50.31	70.37	301	15,143.31	21,181.37	-
301123	奕东电子	2022 年 1 月	6 个月	新股锁定	37.23	25.39	656	24,422.88	16,655.84	-

		14 日									
301181	标榜股份	2022 年 2 月 11 日	6 个月	新股锁定	40.25	30.59	257	10,344.25	7,861.63		-
301196	唯科科技	2022 年 1 月 4 日	6 个月	新股锁定	64.08	37.52	271	17,365.68	10,167.92		-
301201	诚达药业	2022 年 1 月 12 日	6 个月	新股锁定	72.69	71.54	353	25,659.57	25,253.62		-
301207	华兰疫苗	2022 年 2 月 10 日	6 个月	新股锁定	56.88	56.42	377	21,443.76	21,270.34		-
301212	联盛化学	2022 年 4 月 7 日	6 个月	新股锁定	29.67	33.28	416	12,342.72	13,844.48		-
301219	腾远钴业	2022 年 3 月 10 日	6 个月	新股锁定	173.98	87.82	216	20,877.60	18,969.12		含转增股 96 股
301228	实朴检测	2022 年 1 月 21 日	6 个月	新股锁定	20.08	20.34	373	7,489.84	7,586.82		-
301236	软通动力	2022 年 3 月 8 日	6 个月	新股锁定	72.88	31.38	924	44,894.08	28,995.12		含转增股 308 股
301263	泰恩康	2022 年 3 月 22 日	6 个月	新股锁定	19.93	31.38	682	13,592.26	21,401.16		-
301279	金道科技	2022 年 4 月 6 日	6 个月	新股锁定	31.20	22.81	296	9,235.20	6,751.76		-
688173	希荻微	2022 年 1 月 13 日	6 个月	新股锁定	33.57	31.62	4,236	142,202.52	133,942.32		-
688282	理工导航	2022 年 3 月 10 日	6 个月	新股锁定	65.21	45.37	3,185	207,693.85	144,503.45		-
688306	均普智能	2022 年 3 月 15 日	6 个月	新股锁定	5.08	5.19	47,094	239,237.52	244,417.86		-
688322	奥比中光	2022 年 6 月 30 日	1 个月内	新股流通受限	30.99	30.99	8,529	264,313.71	264,313.71		-

注：1. 根据《上海证券交易所科创板股票公开发行自律委员会促进科创板初期企业平稳发行行
第 38 页 共 61 页

业倡导建议》，本基金获配的科创板股票如经抽签方式确定需要锁定的，锁定期限为自发行人股票上市之日起 6 个月。根据《上海证券交易所科创板上市公司股东以向特定机构投资者询价转让和配售方式减持股份实施细则》，基金通过询价转让受让的股份，在受让后 6 个月内不得转让。

2. 根据《深圳证券交易所创业板首次公开发行证券发行与承销业务实施细则》，发行人和主承销商可以采用摇号限售方式或比例限售方式，安排基金通过网下发行获配的部分创业板股票设置不低于 6 个月的限售期。

3. 基金可使用以基金名义开设的股票账户，选择网上或者网下一种方式进行新股申购。其中基金参与网下申购获得的新股或作为战略投资者参与配售获得的新股，在新股上市后的约定期限内不能自由转让；基金参与网上申购获配的新股，从新股获配日至新股上市日之间不能自由转让。

6.4.12.2 期末持有的暂时停牌等流通受限股票

本基金本报告期末未持有暂时停牌等流通受限股票。

6.4.12.3 期末债券正回购交易中作为抵押的债券

6.4.12.3.1 银行间市场债券正回购

本基金本报告期末无银行间市场债券正回购，因此没有在银行间市场债券正回购交易中作为抵押的债券。

6.4.12.3.2 交易所市场债券正回购

本基金本报告期末无交易所市场债券正回购，因此没有在交易所市场债券正回购交易中作为抵押的债券。

6.4.12.4 期末参与转融通证券出借业务的证券

本基金本报告期末无参与转融通证券出借业务的证券。

6.4.13 金融工具风险及管理

6.4.13.1 风险管理政策和组织架构

本基金为指数型基金，采用完全复制策略，跟踪中证 100 指数。本基金在日常经营活动中面临的与这些金融工具相关的风险主要包括信用风险、流动性风险及市场风险。本基金的基金管理人从事风险管理的主要目标是争取将以上风险控制在限定的范围之内，使本基金在风险和收益之间取得最佳的平衡以实现与跟踪指数相同的风险收益目标。

本基金的基金管理人奉行全面风险管理体系的建设，公司内部监督和反馈系统包括内部控制委员会、督察长、合规审计部、风险管理部、各部门负责人和风险控制联络人、各业务岗位。内部控制委员会负责对公司在经营管理和基金运作中的风险进行评估并研究制订相应的控制制度。督察长向董事会负责，总管公司的内控事务并独立地就内控制度的执行情况履行检查、评价、报

告和建议职能。风险管理部在督察长指导下对公司内部控制运行情况进行监控，主要针对公司内部控制制度的总体构架和内部控制的目标进行评估并提出改进意见；合规审计部在督察长的领导下对各部门和岗位的内部控制执行情况进行监督和核查，同时对内控的失控点进行查漏并责令改正。

本基金的基金管理人根据自身经营特点设立顺序递进、权责统一、严密有效的四层监控防线。第一层监控防线为一线岗位自控与互控；第二层防线为大业务板块内部各部门和部门之间的自控和互控；第三层监控防线为风险管理部和合规审计部对各岗位、各部门、各项业务全面实施的监督反馈；最后是以内部控制委员会为主体的第四层防线，实施对公司各类业务和风险的总体监督、控制，并对风险管理部和合规审计部的工作予以直接指导。

本基金的基金管理人对于金融工具的风险管理方法是通过结合定性分析和定量分析方法，估测各种风险产生的可能损失。从定性分析的角度出发，判断风险损失的严重程度和出现风险损失的频度。而从定量分析的角度出发，根据本基金的投资目标，结合基金资产所运用金融工具的特征，通过特定的风险量化指标、模型、日常的量化报告，确定相应置信程度和风险损失的限度，及时可靠地对各种风险进行监督、检查和评估，并通过相应决策，将风险控制在可承受的范围内。

6.4.13.2 信用风险

信用风险是指基金在交易过程中因交易对手未履行合约责任，或者基金所投资证券之发行人出现违约、拒绝支付到期本息等情况，导致基金资产损失和收益变化的风险。

本基金的基金管理人在交易前对交易对手的资信状况进行了充分的评估。本基金的银行存款均存放于大型股份制商业银行，因而与银行存款相关的信用风险不重大。本基金在交易所进行的交易均以中国证券登记结算有限责任公司为交易对手完成证券交收和款项清算，违约风险可能性很小；在银行间同业市场进行交易前均对交易对手进行信用评估并对证券交割方式进行限制以控制相应的信用风险。

本基金的基金管理人建立了信用风险管理流程，通过对投资品种信用等级评估来控制证券发行人的信用风险，且通过分散化投资以分散信用风险。

于本报告期末，本基金持有的除国债、央行票据和政策性金融债以外的债券和资产支持证券占基金资产净值的比例较低（含债券投资比例为零），因此无重大信用风险（上年度末：同）。

6.4.13.3 流动性风险

流动性风险是指基金在履行与金融负债有关的义务时遇到资金短缺的风险。本基金的流动性风险一方面来自于基金份额持有人可随时要求赎回其持有的基金份额，另一方面来自于投资品种所处的交易市场不活跃而带来的变现困难或因投资集中而无法在市场出现剧烈波动的情况下以合

理的价格变现。

针对兑付赎回资金的流动性风险，本基金的基金管理人每日对本基金的申购赎回情况进行严密监控并预测流动性需求，保持基金投资组合中的可用现金头寸与之相匹配。本基金的基金管理人在基金合同中设计了巨额赎回条款，约定在非常情况下赎回申请的处理方式，控制因开放申购赎回模式带来的流动性风险，有效保障基金持有人利益。

于本报告期末，除附注中列示的卖出回购金融资产款将在一个月以内到期且计息（该利息金额不重大）外，本基金所承担的其他金融负债的合同约定到期日均为一个月以内且不计息，可赎回基金份额净值（所有者权益）无固定到期日且不计息，因此账面余额约为未折现的合约到期现金流量。

6.4.13.3.1 报告期内本基金组合资产的流动性风险分析

本基金的基金管理人在基金运作过程中严格按照《公开募集证券投资基金运作管理办法》及《公开募集开放式证券投资基金流动性风险管理规定》等法规的要求对本基金组合资产的流动性风险进行管理，通过独立的风险管理部门对本基金的组合持仓集中度指标、流通受限制的投资品种比例以及组合在短期内变现能力的综合指标等流动性指标进行持续的监测和分析。

本基金投资于一家公司发行的证券市值不超过基金资产净值的 10%，且本基金与由本基金的基金管理人管理的其他基金共同持有一家上市公司发行的证券不得超过该证券的 10%。本基金与由本基金的基金管理人管理的其他开放式基金共同持有一家上市公司发行的可流通股票不得超过该上市公司可流通股票的 15%，本基金与由本基金的基金管理人管理的全部投资组合持有一家上市公司发行的可流通股票，不得超过该上市公司可流通股票的 30%（完全按照有关指数构成比例进行证券投资的开放式基金及中国证监会认定的特殊投资组合不受上述比例限制）。

本基金所持部分证券在证券交易所上市，其余亦可在银行间同业市场交易，部分基金资产流通暂时受限制不能自由转让的情况参见附注。此外，本基金可通过卖出回购金融资产方式借入短期资金应对流动性需求，其上限一般不超过基金持有的债券投资的公允价值。本基金主动投资于流动性受限资产的市值合计不得超过基金资产净值的 15%。

本基金的基金管理人每日对基金组合资产中 7 个工作日可变现资产的可变现价值进行审慎评估与测算，确保每日确认的净赎回申请不得超过 7 个工作日可变现资产的可变现价值。

本报告期内，基金管理人坚持组合管理、分散投资的基本原则，严格按照法律法规的有关规定和基金合同约定的投资范围与比例限制实施投资管理。本基金所持大部分证券在证券交易所上市或银行间同业市场交易，不存在具有重大流动性风险的投资品种。

同时，本基金的基金管理人通过合理分散逆回购交易的到期日与交易对手的集中度；按照穿透原则对交易对手的财务状况、偿付能力及杠杆水平等进行必要的尽职调查与严格的准入管理，

以及对不同的交易对手实施交易额度管理并进行动态调整等措施严格管理本基金从事逆回购交易的流动性风险和交易对手风险。此外，本基金的基金管理人建立了逆回购交易质押品管理制度：根据质押品的资质确定质押率水平；持续监测质押品的风险状况与价值变动以确保质押品按公允价值计算足额；并在与私募类证券资管产品及中国证监会认定的其他主体为交易对手开展逆回购交易时，可接受质押品的资质要求与基金合同约定的投资范围保持一致。

6.4.13.4 市场风险

市场风险是指基金所持金融工具的公允价值或未来现金流量因所处市场各类价格因素的变动而发生波动的风险，包括利率风险、外汇风险和其他价格风险。

6.4.13.4.1 利率风险

利率风险是指金融工具的公允价值或未来现金流量受市场利率变动而发生波动的风险。利率敏感性金融工具均面临由于市场利率上升而导致公允价值下降的风险，其中浮动利率类金融工具还面临每个付息期间结束根据市场利率重新定价时对于未来现金流影响的风险。

本基金的基金管理人定期对本基金面临的利率敏感性缺口进行监控，并通过调整投资组合的久期等方法对上述利率风险进行管理。

本基金持有及承担的大部分金融资产和金融负债不计息，因此本基金的收入及经营活动的现金流量在很大程度上独立于市场利率变化。本基金持有的利率敏感性资产主要为银行存款、结算备付金和存出保证金等。

6.4.13.4.1.1 利率风险敞口

单位：人民币元

本期末 2022年6月30日	1年以内	1-5年	5年以上	不计息	合计
资产					
银行存款	30,318,285.21	-	-	-	30,318,285.21
存出保证金	81,498.61	-	-	-	81,498.61
交易性金融资产	-	-	-	511,822,384.05	511,822,384.05
应收申购款	-	-	-	473,138.29	473,138.29
应收清算款	-	-	-	1,282,778.37	1,282,778.37
资产总计	30,399,783.82	-	-	513,578,300.71	543,978,084.53
负债					
应付赎回款	-	-	-	1,734,084.35	1,734,084.35
应付管理人报酬	-	-	-	245,847.99	245,847.99
应付托管费	-	-	-	73,754.38	73,754.38
应付清算款	-	-	-	650,098.14	650,098.14
应付销售服务费	-	-	-	4,077.15	4,077.15
其他负债	-	-	-	1,588,118.58	1,588,118.58

负债总计	-	-	-	4,295,980.59	4,295,980.59
利率敏感度缺口	30,399,783.82	-	-	-509,282,320.12	539,682,103.94
上年度末 2021 年 12 月 31 日	1 年以内	1-5 年	5 年以上	不计息	合计
资产					
银行存款	51,855,282.08	-	-	-	51,855,282.08
结算备付金	61,545.00	-	-	-	61,545.00
存出保证金	51,002.01	-	-	-	51,002.01
交易性金融资产	-	-	-	-894,985,868.25	894,985,868.25
应收申购款	-	-	-	772,858.28	772,858.28
应收证券清算款	-	-	-	457,300.23	457,300.23
其他资产	-	-	-	5,733.97	5,733.97
资产总计	51,967,829.09	-	-	-896,221,760.73	948,189,589.82
负债					
应付赎回款	-	-	-	2,469,904.56	2,469,904.56
应付管理人报酬	-	-	-	409,665.03	409,665.03
应付托管费	-	-	-	122,899.52	122,899.52
应付销售服务费	-	-	-	4,642.17	4,642.17
其他负债	-	-	-	1,065,141.91	1,065,141.91
负债总计	-	-	-	4,072,253.19	4,072,253.19
利率敏感度缺口	51,967,829.09	-	-	-892,149,507.54	944,117,336.63

注：表中所示为本基金资产及负债的账面价值，并按照合约规定的利率重新定价日或到期日孰早者予以分类。

6.4.13.4.1.2 利率风险的敏感性分析

于本报告期末，本基金未持有交易性债券投资(上年度末：同)，因此市场利率的变动对于本基金资产净值无重大影响(上年度末：同)。

6.4.13.4.2 外汇风险

外汇风险是指金融工具的公允价值或未来现金流量因外汇汇率变动而发生波动的风险。本基金的所有资产及负债以人民币计价，因此无重大外汇风险。

6.4.13.4.3 其他价格风险

其他价格风险是指基金所持金融工具的公允价值或未来现金流量因除市场利率和外汇汇率以外的市场价格因素变动而发生波动的风险。本基金主要投资于证券交易所上市或银行间同业市场交易的股票和债券，所面临的其他价格风险来源于单个证券发行主体自身经营情况或特殊事项的影响，也可能来源于证券市场整体波动的影响。本基金采用完全复制法进行指数化投资，股票资产跟踪的标的指数为中证 100 指数，通过指数化分散投资降低其他价格风险。

本基金投资于股票资产占基金资产的比例为 90%-95%，投资于中证 100 指数成份股和备选成份股的资产不低于股票资产的 90%。此外，本基金的基金管理人每日对本基金所持有的证券价格

实施监控，定期运用多种定量方法对基金进行风险度量，包括 VaR(Value at Risk) 指标等来测试本基金面临的潜在价格风险，及时可靠地对风险进行跟踪和控制。

6.4.13.4.3.1 其他价格风险敞口

金额单位：人民币元

项目	本期末 2022 年 6 月 30 日		上年度末 2021 年 12 月 31 日	
	公允价值	占基金资产净值比例 (%)	公允价值	占基金资产净值比例 (%)
交易性金融资产—股票投资	511,822,384.05	94.84	894,985,868.25	94.80
交易性金融资产—基金投资	-	-	-	-
交易性金融资产—贵金属投资	-	-	-	-
衍生金融资产—权证投资	-	-	-	-
其他	-	-	-	-
合计	511,822,384.05	94.84	894,985,868.25	94.80

6.4.13.4.3.2 其他价格风险的敏感性分析

假设	除业绩比较基准以外的其他市场变量保持不变		
相关风险变量的变动	对资产负债表日基金资产净值的影响金额（单位：人民币元）		
	本期末（2022 年 6 月 30 日）	上年度末（2021 年 12 月 31 日）	
分析	1. 业绩比较基准上升 5%	27,240,509.82	48,775,510.51
	2. 业绩比较基准下降 5%	-27,240,509.82	-48,775,510.51

6.4.14 公允价值

6.4.14.1 金融工具公允价值计量的方法

公允价值计量结果所属的层次，由对公允价值计量整体而言具有重要意义的输入值所属的最低层次决定：第一层次：相同资产或负债在活跃市场上未经调整的报价；第二层次：除第一层次输入值外相关资产或负债直接或间接可观察的输入值；第三层次：相关资产或负债的不可观察输入值。

6.4.14.2 持续的以公允价值计量的金融工具

6.4.14.2.1 各层次金融工具的公允价值

单位：人民币元

公允价值计量结果所属的层次	本期末 2022 年 6 月 30 日	上年度末 2021 年 12 月 31 日
第一层次	510,790,727.34	891,604,873.12
第二层次	264,313.71	5,504.49
第三层次	767,343.00	3,375,490.64
合计	511,822,384.05	894,985,868.25

6.4.14.2.2 公允价值所属层次间的重大变动

本基金以导致各层次之间转换的事项发生日为确认各层次之间转换的时点。对于证券交易所上市的股票和债券，若出现重大事项停牌、交易不活跃(包括涨跌停时的交易不活跃)、或属于非公开发行等情况，本基金不会于停牌日至交易恢复活跃日期间、交易不活跃期间及限售期间将相关股票和债券的公允价值列入第一层次；并根据估值调整中采用的不可观察输入值对于公允价值的影响程度，确定相关股票、债券和基金的公允价值应属第二层次还是第三层次。

6.4.14.3 非持续的以公允价值计量的金融工具的说明

于本报告期末，本基金未持有非持续的以公允价值计量的金融资产(上年度末：同)。

6.4.14.4 不以公允价值计量的金融工具的相关说明

不以公允价值计量的金融资产和负债主要包括应收款项和其他金融负债，其账面价值与公允价值相差很小。

6.4.15 有助于理解和分析会计报表需要说明的其他事项

无。

§ 7 投资组合报告

7.1 期末基金资产组合情况

金额单位：人民币元

序号	项目	金额	占基金总资产的比例 (%)
1	权益投资	511,822,384.05	94.09
	其中：股票	511,822,384.05	94.09
2	基金投资	-	-

3	固定收益投资	-	-
	其中：债券	-	-
	资产支持证券	-	-
4	贵金属投资	-	-
5	金融衍生品投资	-	-
6	买入返售金融资产	-	-
	其中：买断式回购的买入返售金融资产	-	-
7	银行存款和结算备付金合计	30,318,285.21	5.57
8	其他各项资产	1,837,415.27	0.34
9	合计	543,978,084.53	100.00

7.2 报告期末按行业分类的股票投资组合

7.2.1 报告期末指数投资按行业分类的境内股票投资组合

代码	行业类别	公允价值（元）	占基金资产净值比例（%）
A	农、林、牧、渔业	6,072,957.06	1.13
B	采矿业	19,981,012.79	3.70
C	制造业	338,218,238.82	62.67
D	电力、热力、燃气及水生产和供应业	14,354,989.72	2.66
E	建筑业	4,020,329.32	0.74
F	批发和零售业	-	-
G	交通运输、仓储和邮政业	11,207,617.38	2.08
H	住宿和餐饮业	-	-
I	信息传输、软件和信息技术服务业	17,722,459.25	3.28
J	金融业	59,646,909.34	11.05
K	房地产业	12,707,382.00	2.35
L	租赁和商务服务业	11,787,777.68	2.18
M	科学研究和技术服务业	8,940,852.22	1.66
N	水利、环境和公共设施管理业	-	-
O	居民服务、修理和其他服务业	-	-
P	教育	-	-
Q	卫生和社会工作	5,031,207.83	0.93
R	文化、体育和娱乐业	1,050,840.00	0.19

S	综合	-	-
	合计	510,742,573.41	94.64

7.2.2 报告期末积极投资按行业分类的境内股票投资组合

代码	行业类别	公允价值（元）	占基金资产净值比例（%）
A	农、林、牧、渔业	-	-
B	采矿业	-	-
C	制造业	871,651.08	0.16
D	电力、热力、燃气及水生产和供应业	-	-
E	建筑业	-	-
F	批发和零售业	21,401.16	0.00
G	交通运输、仓储和邮政业	-	-
H	住宿和餐饮业	-	-
I	信息传输、软件和信息技术服务业	162,937.44	0.03
J	金融业	-	-
K	房地产业	-	-
L	租赁和商务服务业	-	-
M	科学研究和技术服务业	7,586.82	0.00
N	水利、环境和公共设施管理业	-	-
O	居民服务、修理和其他服务业	-	-
P	教育	-	-
Q	卫生和社会工作	16,234.14	0.00
R	文化、体育和娱乐业	-	-
S	综合	-	-
	合计	1,079,810.64	0.20

7.2.3 报告期末按行业分类的港股通投资股票投资组合

本基金本报告期末未持有港股通投资股票。

7.3 期末按公允价值占基金资产净值比例大小排序的所有股票投资明细

7.3.1 期末指数投资按公允价值占基金资产净值比例大小排序的所有股票投资明细

金额单位：人民币元

序号	股票代码	股票名称	数量（股）	公允价值（元）	占基金资产净值比例（%）
----	------	------	-------	---------	--------------

1	600519	贵州茅台	26,732	54,666,940.00	10.13
2	300750	宁德时代	61,000	32,574,000.00	6.04
3	600036	招商银行	511,566	21,588,085.20	4.00
4	601318	中国平安	443,673	20,715,092.37	3.84
5	601012	隆基绿能	260,173	17,335,326.99	3.21
6	002594	比亚迪	39,598	13,205,537.02	2.45
7	000333	美的集团	193,011	11,655,934.29	2.16
8	300059	东方财富	445,661	11,319,789.40	2.10
9	600900	长江电力	474,756	10,976,358.72	2.03
10	601888	中国中免	40,300	9,387,079.00	1.74
11	603259	药明康德	85,978	8,940,852.22	1.66
12	600438	通威股份	131,100	7,847,646.00	1.45
13	002415	海康威视	197,221	7,139,400.20	1.32
14	002475	立讯精密	207,229	7,002,267.91	1.30
15	600276	恒瑞医药	183,272	6,797,558.48	1.26
16	600309	万华化学	66,100	6,411,039.00	1.19
17	603799	华友钴业	66,300	6,339,606.00	1.17
18	300760	迈瑞医疗	20,200	6,326,640.00	1.17
19	002129	TCL 中环	105,300	6,201,117.00	1.15
20	002460	赣锋锂业	41,000	6,096,700.00	1.13
21	002714	牧原股份	109,878	6,072,957.06	1.13
22	601398	工商银行	1,262,881	6,023,942.37	1.12
23	002812	恩捷股份	23,400	5,860,530.00	1.09
24	000792	盐湖股份	192,500	5,767,300.00	1.07
25	000002	万 科 A	281,186	5,764,313.00	1.07
26	000651	格力电器	169,677	5,721,508.44	1.06
27	601899	紫金矿业	595,483	5,555,856.39	1.03
28	300124	汇川技术	81,400	5,361,818.00	0.99
29	300014	亿纬锂能	53,700	5,235,750.00	0.97
30	603501	韦尔股份	29,904	5,174,289.12	0.96
31	600048	保利发展	296,200	5,171,652.00	0.96
32	600089	特变电工	188,400	5,160,276.00	0.96
33	300274	阳光电源	51,400	5,050,050.00	0.94
34	300015	爱尔眼科	112,379	5,031,207.83	0.93
35	000725	京东方 A	1,266,979	4,991,897.26	0.92
36	601088	中国神华	143,135	4,766,395.50	0.88
37	603986	兆易创新	32,700	4,650,267.00	0.86
38	600436	片仔癀	12,300	4,387,779.00	0.81
39	002271	东方雨虹	84,800	4,364,656.00	0.81
40	002352	顺丰控股	76,500	4,269,465.00	0.79
41	002709	天赐材料	65,500	4,064,930.00	0.75
42	600031	三一重工	212,100	4,042,626.00	0.75

43	601668	中国建筑	755,701	4,020,329.32	0.74
44	600111	北方稀土	113,700	3,997,692.00	0.74
45	601225	陕西煤业	182,300	3,861,114.00	0.72
46	002049	紫光国微	19,800	3,756,456.00	0.70
47	688981	中芯国际	81,947	3,701,545.99	0.69
48	002371	北方华创	13,300	3,685,696.00	0.68
49	600690	海尔智家	133,500	3,665,910.00	0.68
50	300122	智飞生物	32,300	3,585,623.00	0.66
51	601816	京沪高铁	707,869	3,553,502.38	0.66
52	601919	中远海控	243,500	3,384,650.00	0.63
53	002241	歌尔股份	100,100	3,363,360.00	0.62
54	600406	国电南瑞	121,997	3,293,919.00	0.61
55	600745	闻泰科技	38,000	3,234,180.00	0.60
56	300142	沃森生物	65,700	3,179,223.00	0.59
57	002230	科大讯飞	77,100	3,178,062.00	0.59
58	000661	长春高新	13,304	3,105,419.68	0.58
59	600585	海螺水泥	87,483	3,086,400.24	0.57
60	300450	先导智能	48,400	3,057,912.00	0.57
61	000063	中兴通讯	114,436	2,921,551.08	0.54
62	000338	潍柴动力	222,000	2,768,340.00	0.51
63	600893	航发动力	56,200	2,557,662.00	0.47
64	002027	分众传媒	356,716	2,400,698.68	0.44
65	600050	中国联通	669,957	2,318,051.22	0.43
66	601766	中国中车	432,312	2,248,022.40	0.42
67	600905	三峡能源	357,300	2,247,417.00	0.42
68	600570	恒生电子	50,700	2,207,478.00	0.41
69	600010	宝钢股份	937,700	2,203,595.00	0.41
70	002410	广联达	38,700	2,106,828.00	0.39
71	600019	宝钢股份	349,006	2,101,016.12	0.39
72	600028	中国石化	481,920	1,966,233.60	0.36
73	002493	荣盛石化	127,700	1,965,303.00	0.36
74	603993	洛阳钼业	342,000	1,959,660.00	0.36
75	601857	中国石油	353,161	1,871,753.30	0.35
76	001979	招商蛇口	131,900	1,771,417.00	0.33
77	600176	中国巨石	99,000	1,723,590.00	0.32
78	600346	恒力石化	74,700	1,661,328.00	0.31
79	300782	卓胜微	11,920	1,609,200.00	0.30
80	601600	中国铝业	335,700	1,594,575.00	0.30
81	600588	用友网络	70,900	1,539,239.00	0.29
82	600989	宝丰能源	98,000	1,435,700.00	0.27
83	000301	东方盛虹	82,800	1,400,148.00	0.26
84	002648	卫星化学	47,800	1,235,630.00	0.23

85	002601	龙佰集团	60,400	1,211,020.00	0.22
86	002555	三七互娱	56,500	1,199,495.00	0.22
87	000938	紫光股份	61,100	1,185,340.00	0.22
88	000100	TCL 科技	245,300	1,174,987.00	0.22
89	002080	中材科技	41,300	1,135,750.00	0.21
90	601985	中国核电	164,900	1,131,214.00	0.21
91	600941	中国移动	18,600	1,125,300.00	0.21
92	300628	亿联网络	14,604	1,112,094.60	0.21
93	600219	南山铝业	295,200	1,089,288.00	0.20
94	603260	合盛硅业	9,200	1,085,232.00	0.20
95	300413	芒果超媒	31,500	1,050,840.00	0.19
96	600426	华鲁恒升	32,900	960,680.00	0.18
97	000708	中信特钢	45,300	912,795.00	0.17
98	601728	中国电信	156,811	584,905.03	0.11
99	002602	世纪华通	35,100	169,182.00	0.03
100	002064	华峰化学	8,600	72,584.00	0.01

7.3.2 期末积极投资按公允价值占基金资产净值比例大小排序的所有股票投资明细

金额单位：人民币元

序号	股票代码	股票名称	数量（股）	公允价值（元）	占基金资产净值比例（%）
1	688322	奥比中光	8,529	264,313.71	0.05
2	688306	均普智能	47,094	244,417.86	0.05
3	688282	理工导航	3,185	144,503.45	0.03
4	688173	希荻微	4,236	133,942.32	0.02
5	601089	福元医药	1,749	36,816.45	0.01
6	301236	软通动力	924	28,995.12	0.01
7	301201	诚达药业	353	25,253.62	0.00
8	301263	泰恩康	682	21,401.16	0.00
9	301207	华兰疫苗	377	21,270.34	0.00
10	301122	采纳股份	301	21,181.37	0.00
11	301219	腾远钴业	216	18,969.12	0.00
12	301123	奕东电子	656	16,655.84	0.00
13	300834	星辉环材	546	16,396.38	0.00
14	301103	何氏眼科	507	16,234.14	0.00
15	301212	联盛化学	416	13,844.48	0.00
16	301097	天益医疗	249	11,909.67	0.00
17	001268	联合精密	409	11,337.48	0.00
18	301196	唯科科技	271	10,167.92	0.00
19	301181	标榜股份	257	7,861.63	0.00
20	301228	实朴检测	373	7,586.82	0.00
21	301279	金道科技	296	6,751.76	0.00

7.4 报告期内股票投资组合的重大变动

7.4.1 累计买入金额超出期初基金资产净值 2%或前 20 名的股票明细

金额单位：人民币元

序号	股票代码	股票名称	本期累计买入金额	占期初基金资产净值比例 (%)
1	000792	盐湖股份	8,659,282.07	0.92
2	603799	华友钴业	7,402,429.40	0.78
3	600519	贵州茅台	7,087,588.00	0.75
4	002460	赣锋锂业	6,641,043.50	0.70
5	600111	北方稀土	6,309,989.00	0.67
6	600036	招商银行	6,231,476.00	0.66
7	300750	宁德时代	6,058,820.00	0.64
8	603986	兆易创新	6,005,789.00	0.64
9	002129	TCL 中环	5,898,385.00	0.62
10	600089	特变电工	5,814,696.07	0.62
11	002241	歌尔股份	5,473,526.00	0.58
12	601225	陕西煤业	5,421,272.00	0.57
13	002271	东方雨虹	5,329,733.50	0.56
14	002049	紫光国微	5,200,989.00	0.55
15	002371	北方华创	5,152,755.00	0.55
16	688981	中芯国际	4,835,668.81	0.51
17	300142	沃森生物	4,716,203.00	0.50
18	601012	隆基绿能	4,475,580.00	0.47
19	002230	科大讯飞	3,988,120.00	0.42
20	002709	天赐材料	3,750,667.00	0.40

注：买入金额不包括相关交易费用。

7.4.2 累计卖出金额超出期初基金资产净值 2%或前 20 名的股票明细

金额单位：人民币元

序号	股票代码	股票名称	本期累计卖出金额	占期初基金资产净值比例 (%)
1	600519	贵州茅台	30,114,276.72	3.19
2	000858	五粮液	21,545,806.00	2.28
3	300750	宁德时代	21,233,314.06	2.25
4	601166	兴业银行	18,272,039.16	1.94
5	600036	招商银行	16,841,402.89	1.78
6	601012	隆基绿能	14,191,275.68	1.50
7	601318	中国平安	13,523,278.00	1.43
8	600030	中信证券	12,241,394.95	1.30
9	600887	伊利股份	11,725,317.47	1.24
10	600809	山西汾酒	11,173,136.20	1.18
11	000568	泸州老窖	11,138,083.80	1.18
12	002594	比亚迪	9,488,650.80	1.01
13	000001	平安银行	9,448,185.99	1.00

14	600900	长江电力	9,297,843.53	0.98
15	002142	宁波银行	9,133,417.00	0.97
16	601328	交通银行	8,029,172.30	0.85
17	300059	东方财富	7,977,887.64	0.85
18	000333	美的集团	7,630,097.95	0.81
19	002714	牧原股份	7,408,377.24	0.78
20	300498	温氏股份	7,124,556.56	0.75

注：卖出金额不包括相关交易费用。

7.4.3 买入股票的成本总额及卖出股票的收入总额

单位：人民币元

买入股票成本（成交）总额	268,363,048.10
卖出股票收入（成交）总额	561,397,376.97

注：买入股票成本、卖出股票收入均不包括相关交易费用。

7.5 期末按债券品种分类的债券投资组合

本基金本报告期末未持有债券投资。

7.6 期末按公允价值占基金资产净值比例大小排序的前五名债券投资明细

本基金本报告期末未持有债券投资。

7.7 期末按公允价值占基金资产净值比例大小排序的所有资产支持证券投资明细

本基金本报告期末未持有资产支持证券。

7.8 报告期末按公允价值占基金资产净值比例大小排序的前五名贵金属投资明细

本基金本报告期末未持有贵金属。

7.9 期末按公允价值占基金资产净值比例大小排序的前五名权证投资明细

本基金本报告期末未持有权证。

7.10 本基金投资股指期货的投资政策

本基金未投资股指期货。

7.11 报告期末本基金投资的国债期货交易情况说明

7.11.1 本期国债期货投资政策

本基金未投资国债期货。

7.11.2 本期国债期货投资评价

本基金未投资国债期货。

7.12 投资组合报告附注

7.12.1 基金投资的前十名证券的发行主体本期是否出现被监管部门立案调查，或在报告编制日前一年内受到公开谴责、处罚的情形

中证 100 指数基金截至 2022 年 6 月 30 日持仓前十名证券中的招商银行(600036)的发行人招商银行股份有限公司因监管标准化数据（EAST）系统数据质量及数据报送存在以下违法违规行为：一、不良贷款余额 EAST 数据存在偏差；二、漏报贷款核销业务 EAST 数据；三、漏报信贷资产转让业务 EAST 数据；四、未报送权益类投资业务 EAST 数据；五、未报送投资资产管理产品业务 EAST 数据；六、漏报贷款承诺业务 EAST 数据；七、漏报委托贷款业务 EAST 数据；八、EAST 系统理财产品销售端与产品端数据核对不一致；九、EAST 系统理财产品底层持仓余额数据存在偏差；十、EAST 系统分户账与总账比对不一致；十一、漏报分户账 EAST 数据；十二、EAST 系统《个人活期存款分户账明细记录》表错报；十三、EAST 系统《个人信贷业务借据》表错报。于 2022 年 3 月 21 日收到中国银行保险监督管理委员会罚款 300 万元的行政处罚决定。

本基金管理人通过对上述上市公司进行进一步了解和视为，认为上述处分不会对公司的投资价值构成实质性影响，因此本基金管理人对上述证券的投资判断未发生改变。报告期内，本基金投资的前十名证券的其余九名证券的发行主体没有被监管部门立案调查或在本报告编制日前一年内受到公开谴责、处罚的情况。

7.12.2 基金投资的前十名股票是否超出基金合同规定的备选股票库

基金投资的前十名股票未超出基金合同规定的备选股票库。

7.12.3 期末其他各项资产构成

单位：人民币元

序号	名称	金额
1	存出保证金	81,498.61
2	应收清算款	1,282,778.37
3	应收股利	-
4	应收利息	-
5	应收申购款	473,138.29
6	其他应收款	-
7	待摊费用	-
8	其他	-
9	合计	1,837,415.27

7.12.4 期末持有的处于转股期的可转换债券明细

本基金本报告期末未持有处于转股期的可转换债券。

7.12.5 期末前十名股票中存在流通受限情况的说明

7.12.5.1 期末指数投资前十名股票中存在流通受限情况的说明

本基金本报告期末指数投资前十名股票中不存在流通受限情况。

7.12.5.2 期末积极投资前五名股票中存在流通受限情况的说明

金额单位：人民币元

序号	股票代码	股票名称	流通受限部分的公允价值	占基金资产净值比例 (%)	流通受限情况说明
1	688322	奥比中光	264,313.71	0.05	新股流通受限
2	688306	均普智能	244,417.86	0.05	新股锁定
3	688282	理工导航	144,503.45	0.03	新股锁定
4	688173	希荻微	133,942.32	0.02	新股锁定

7.12.6 投资组合报告附注的其他文字描述部分

由于四舍五入的原因，合计数可能不等于分项之和。

§ 8 基金份额持有人信息

8.1 期末基金份额持有人户数及持有人结构

份额单位：份

份额级别	持有人户数 (户)	户均持有的基金份额	持有人结构			
			机构投资者		个人投资者	
			持有份额	占总份额比例 (%)	持有份额	占总份额比例 (%)
华宝中证 100 指数	189,042	1,495.53	107,378.98	0.04	282,611,535.00	99.96
华宝中证 100 指数 C	2,534	2,778.46	-	-	7,040,611.15	100.00
合计	191,576	1,512.50	107,378.98	0.04	289,652,146.15	99.96

8.2 期末基金管理人的从业人员持有本基金的情况

项目	份额级别	持有份额总数 (份)	占基金总份额比例 (%)
基金管理人所有从业人员持有本基金	华宝中证 100 指数	164,603.41	0.0582
	华宝中证 100 指数 C	1,569.34	0.0223
	合计	166,172.75	0.0573

8.3 期末基金管理人的从业人员持有本开放式基金份额总量区间情况

项目	份额级别	持有基金份额总量的数量区间（万份）
本公司高级管理人员、基金投资和研发部门负责人持有本开放式基金	华宝中证 100 指数	0
	华宝中证 100 指数 C	0
	合计	0
本基金基金经理持有本开放式基金	华宝中证 100 指数	0~10
	华宝中证 100 指数 C	0
	合计	0~10

§ 9 开放式基金份额变动

单位：份

项目	华宝中证 100 指数	华宝中证 100 指数 C
基金合同生效日 (2009 年 9 月 29 日) 基金份额总额	2,008,751,627.96	-
本报告期期初基金份额总额	461,042,190.52	6,917,183.56
本报告期基金总申购份额	48,056,661.06	2,600,491.70
减：本报告期基金总赎回份额	226,379,937.60	2,477,064.11
本报告期基金拆分变动份额	-	-
本报告期末基金份额总额	282,718,913.98	7,040,611.15

§ 10 重大事件揭示

10.1 基金份额持有人大会决议

本报告期内本基金未召开基金份额持有人大会。

10.2 基金管理人、基金托管人的专门基金托管部门的重大人事变动

1、基金管理人的重大人事变动

2022 年 4 月 18 日，基金管理人发布高级管理人员变更公告，XIAOYI HELEN HUANG（黄小慧）不再担任公司总经理，公司副总经理向辉代为履行总经理职责。

2、基金托管人的专门基金托管部门的重大人事变动

本报告期内，无涉及本基金托管人的专门基金托管部门的重大人事变动。

10.3 涉及基金管理人、基金财产、基金托管业务的诉讼

本报告期内无涉及基金管理人、基金财产和基金托管业务的诉讼事项。

10.4 基金投资策略的改变

本报告期内本基金的投资策略未发生变更。

10.5 为基金进行审计的会计师事务所情况

基金管理人为本基金聘任的会计师事务所向本基金提供的审计服务持续期限为：本基金合同生效之日起至本报告期末。

10.6 管理人、托管人及其高级管理人员受稽查或处罚等情况

本报告期内，本基金管理人、托管人的托管业务部门及其相关高级管理人员无受稽查或处罚等情况。

10.7 基金租用证券公司交易单元的有关情况

10.7.1 基金租用证券公司交易单元进行股票投资及佣金支付情况

金额单位：人民币元

券商名称	交易单元数量	股票交易		应支付该券商的佣金		备注
		成交金额	占当期股票成交总额的比例 (%)	佣金	占当期佣金总量的比例 (%)	
兴业证券	2	375,604,498.94	45.77	348,590.88	46.10	-
长城证券	1	144,267,174.80	17.58	134,355.96	17.77	-
中信证券	2	102,802,725.00	12.53	95,739.35	12.66	-
中金财富	1	83,043,160.96	10.12	77,338.55	10.23	-
申港证券	1	21,946,981.11	2.67	16,049.95	2.12	-
东兴证券	1	21,546,977.91	2.63	19,803.67	2.62	-
中泰证券	2	20,122,680.54	2.45	18,698.48	2.47	-
瑞银证券	1	8,811,892.64	1.07	8,206.42	1.09	-
西部证券	1	8,576,396.38	1.05	6,100.30	0.81	-
东莞证券	1	8,120,578.96	0.99	7,400.21	0.98	-
招商证券	2	6,221,713.85	0.76	5,669.88	0.75	-
国泰君安	2	6,083,141.35	0.74	5,605.19	0.74	-
华安证券	1	5,382,205.55	0.66	5,012.31	0.66	-

申万宏源	3	3,586,964.00	0.44	3,340.66	0.44	-
方正证券	2	3,460,136.00	0.42	3,187.80	0.42	-
国金证券	1	739,635.00	0.09	688.94	0.09	-
中金国际	1	341,843.45	0.04	318.35	0.04	-
安信证券	1	-	-	-	-	-
长江证券	1	-	-	-	-	-
川财证券	1	-	-	-	-	-
东北证券	1	-	-	-	-	-
东方证券	2	-	-	-	-	-
东海证券	1	-	-	-	-	-
东吴证券	1	-	-	-	-	-
高华证券	1	-	-	-	-	-
光大证券	1	-	-	-	-	-
广发证券	2	-	-	-	-	-
国融证券	2	-	-	-	-	-
国信证券	1	-	-	-	-	-
海通证券	1	-	-	-	-	-
宏信证券	2	-	-	-	-	-
红塔证券	1	-	-	-	-	-
华宝证券	1	-	-	-	-	-
华创证券	1	-	-	-	-	-
华金证券	1	-	-	-	-	-
华泰证券	1	-	-	-	-	-
华西证券	2	-	-	-	-	-
华信证券	1	-	-	-	-	-
江海证券	1	-	-	-	-	-
开源证券	1	-	-	-	-	-
民生证券	1	-	-	-	-	-
平安证券	1	-	-	-	-	-
山西证券	2	-	-	-	-	-
申万宏源西部	1	-	-	-	-	-
太平洋证券	2	-	-	-	-	-
天风证券	2	-	-	-	-	-
万联证券	1	-	-	-	-	-
西南证券	1	-	-	-	-	-
湘财证券	2	-	-	-	-	-
信达证券	1	-	-	-	-	-
银河证券	1	-	-	-	-	-
中航证券	1	-	-	-	-	-
中信建投	2	-	-	-	-	-
中信证券华南	1	-	-	-	-	-

中银国际	1	-	-	-	-	-
------	---	---	---	---	---	---

注：1、基金管理人选择交易单元的标准和程序如下：

(1) 选择标准：资质雄厚，信誉良好，注册资本不少于 5 亿元人民币；财务状况良好，各项财务指标显示公司经营状况稳定；经营行为规范，最近两年未因重大违规行为受到中国证监会和中国人民银行处罚；内部管理规范、严格，具备健全的内控制度，并能满足基金运作高度保密的要求；具备基金运作所需要的高效、安全的通讯条件，交易设施符合代理本基金进行证券交易的需要，并能为本基金提供全面的信息服务；研究实力较强，有固定的研究机构和专门的研究人员，能及时为本基金提供高质量的咨询服务，并能根据基金投资的特定要求，提供专门研究报告；适当的地域分散化。

(2) 选择程序：(a) 服务评价；(b) 拟定备选交易单元；(c) 签约。

2、本基金本报告期新增交易单元：山西证券、国融证券；退租交易单元：中信证券华南。

10.7.2 基金租用证券公司交易单元进行其他证券投资的情况

金额单位：人民币元

券商名称	债券交易		债券回购交易		权证交易	
	成交金额	占当期债券成交总额的比例 (%)	成交金额	占当期债券回购成交总额的比例 (%)	成交金额	占当期权证成交总额的比例 (%)
兴业证券	-	-	-	-	-	-
长城证券	-	-	-	-	-	-
中信证券	-	-	-	-	-	-
中金财富	-	-	-	-	-	-
申港证券	-	-	-	-	-	-
东兴证券	-	-	-	-	-	-
中泰证券	-	-	-	-	-	-
瑞银证券	-	-	-	-	-	-
西部证券	-	-	-	-	-	-
东莞证券	-	-	-	-	-	-
招商证券	-	-	-	-	-	-
国泰君安	-	-	-	-	-	-
华安证券	-	-	-	-	-	-
申万宏源	-	-	-	-	-	-
方正证券	-	-	-	-	-	-
国金证券	-	-	-	-	-	-
中金国际	-	-	-	-	-	-
安信证券	-	-	-	-	-	-

长江证券	-	-	-	-	-	-
川财证券	-	-	-	-	-	-
东北证券	-	-	-	-	-	-
东方证券	-	-	-	-	-	-
东海证券	-	-	-	-	-	-
东吴证券	-	-	-	-	-	-
高华证券	-	-	-	-	-	-
光大证券	-	-	-	-	-	-
广发证券	-	-	-	-	-	-
国融证券	-	-	-	-	-	-
国信证券	-	-	-	-	-	-
海通证券	-	-	-	-	-	-
宏信证券	-	-	-	-	-	-
红塔证券	-	-	-	-	-	-
华宝证券	-	-	-	-	-	-
华创证券	-	-	-	-	-	-
华金证券	-	-	-	-	-	-
华泰证券	-	-	-	-	-	-
华西证券	-	-	-	-	-	-
华信证券	-	-	-	-	-	-
江海证券	-	-	-	-	-	-
开源证券	-	-	-	-	-	-
民生证券	-	-	-	-	-	-
平安证券	-	-	-	-	-	-
山西证券	-	-	-	-	-	-
申万宏源 西部	-	-	-	-	-	-
太平洋证 券	-	-	-	-	-	-
天风证券	-	-	-	-	-	-
万联证券	-	-	-	-	-	-
西南证券	-	-	-	-	-	-
湘财证券	-	-	-	-	-	-
信达证券	-	-	-	-	-	-
银河证券	-	-	-	-	-	-
中航证券	-	-	-	-	-	-
中信建投	-	-	-	-	-	-
中信证券	-	-	-	-	-	-

华南						
中银国际	-	-	-	-	-	-

10.8 其他重大事件

序号	公告事项	法定披露方式	法定披露日期
1	华宝中证 100 指数证券投资基金 2021 年第 4 季度报告	基金管理人网站	2022-01-24
2	华宝中证 100 指数证券投资基金（C 类份额）基金产品资料概要（更新）	基金管理人网站	2022-03-29
3	华宝中证 100 指数证券投资基金（A 类份额）基金产品资料概要（更新）	基金管理人网站	2022-03-29
4	华宝中证 100 指数证券投资基金招募说明书（更新）	基金管理人网站	2022-03-29
5	华宝中证 100 指数证券投资基金 2021 年年度报告	基金管理人网站	2022-03-31
6	关于华宝现金宝货币基金 E 类份额转换、赎回转申购、定期转换、定期赎回转申购业务费率优惠公告	基金管理人网站, 上海证券报, 证券日报, 证券时报, 中国证券报	2022-04-19
7	华宝中证 100 指数证券投资基金 2022 年第 1 季度报告	基金管理人网站	2022-04-22
8	华宝基金管理有限公司关于旗下部分开放式基金增加上海攀赢基金销售有限公司为代销机构及费率优惠的公告	基金管理人网站, 上海证券报, 证券日报, 证券时报, 中国证券报	2022-05-24

§ 11 影响投资者决策的其他重要信息

11.1 报告期内单一投资者持有基金份额比例达到或超过 20%的情况

投资者类别	报告期内持有基金份额变化情况					报告期末持有基金情况	
	序号	持有基金份额比例达到或者超过 20%的时间区间	期初份额	申购份额	赎回份额	持有份额	份额占比 (%)
机构	1	20220101~20220612	97,272,025.39	0.00	97,272,025.39	0.00	0.00

产品特有风险

报告期内本基金出现单一投资者持有基金份额比例超过 20%的情况。在单一投资者持有基金份额比例较高的情况下, 如该投资者集中赎回, 可能会增加基金的流动性风险。此外, 由于基金在遇到大额赎回的时候可能需要变现部分资产, 可能对持有资产

的价格形成冲击，增加基金的市场风险。基金管理人将专业审慎、勤勉尽责地运作基金资产，加强防范流动性风险、市场风险，保护持有人利益。

11.2 影响投资者决策的其他重要信息

本公司于 2022 年 5 月完成工商变更登记，公司变更后的股东信息为：华宝信托有限责任公司（持股 51%）、Warburg Pincus Asset Management, L.P.（“华平投资”，持股 29%）、江苏省铁路集团有限公司（持股 20%）。

§ 12 备查文件目录

12.1 备查文件目录

中国证监会批准基金设立的文件；

华宝中证 100 指数证券投资基金基金合同；

华宝中证 100 指数证券投资基金招募说明书；

华宝中证 100 指数证券投资基金托管协议；

基金管理人业务资格批件、营业执照和公司章程；

基金管理人报告期内在指定报刊上披露的各种公告；

基金托管人业务资格批件和营业执照。

12.2 存放地点

以上文件存于基金管理人及基金托管人办公场所备投资者查阅。

12.3 查阅方式

投资者可以通过基金管理人网站，查阅或下载基金合同、招募说明书、托管协议及基金的各种定期和临时公告。

华宝基金管理有限公司

2022 年 8 月 31 日