



华宝基金管理有限公司
Hwabao WP Fund Management Co., Ltd.

- ➡ 基金经理札记
- ➡ 中国经济观察
- ➡ 基金同业动态
- ➡ 海外基金视窗
- ➡ 本周业绩报告

每周
Weekly

华宝基金 Hwabao WP Fund

视点 第735期

2019/6/10-2019/6/14

客户热线：400 - 700 - 5588

公司网站：www.fsfund.com

上海世纪大道 100 号上海环球金融中心 58 楼.200120

期待政策效果逐步显现

今年一季度实际 GDP 增速 6.4%，与去年四季度持平，并没有出现去年下半年市场预期的大幅下滑，在建国 70 周年实现了经济平稳开局。应该说，这一成绩是去年下半年以来一系列政策组合的综合效果体现。展望未来，之前的货币财政减税等政策效果仍处于逐步显现过程中，国企改革和对外开放力度等新政策有望锦上添花。

去年年底大家最关心的一个问题就是宽货币如何传导到宽信用，央行接连出台了多项政策来纾解信用渠道。从政策效果看，一季度社融增速开始企稳回升，从宽货币到宽信用的渠道正不断被打通。今年一季度社融 8.2 万亿，比去年的 5.85 万亿多出了 2.34 万亿。当然，社融增速企稳回升的持续性问题仍值得持续跟踪，在信贷利率不断下行的背景下，一季度银行“早放贷早收益”的动力比往年都要强。

相比之下，财政政策的发力更为重要，通过需求侧发力来稳定经济的政策效果更加直接。2019 年政府工作报告提及，积极财政政策将由 2018 年的“聚力增效”变为“加力提效”。更进一步，减税降费成为激活经济活力更为重要的举措，今年政府工作报告中提到全年减税降费的力度要达到 2 万亿左右。减税降费最大的一块是增值税下降，以制造业为主的 16% 档税率降至 13%，交运仓储和建筑业税率由 10% 降至 9%，合计减税规模预计在 7000-8000 亿元左右。第二块是社保费率的下降，城镇职工基本养老保险单位缴费比例由当前 20% 降至 16%，这 4 个百分点的下降合计降费规模约为 4000 亿元。第三块个人所得税提高起征点和专项附加扣除继续推进，这部分减税规模合计将在 3500 亿元左右。

今年改革方面最大的看点就是国企国资改革，2019 年政府工作报告提出“深化电力、油气、铁路等领域改革”，进一步强化“将竞争性业务全面推向市场”的定位。针对优化民

营企业竞争环境问题，政府工作报告提出“竞争中性”原则，是继 2018 年 10 月央行易行长提及“竞争中性”概念后，该词在中央重磅会议和文件中被首次提及。加大国有企业混合所有制改革力度，加大支持民营企业改革力度，将新推出第四批一百家以上的混改新试点。

在中美贸易争端的背景下，对外开放的力度和程度也在进一步加快。首先缩减负面清单，允许更多领域实行外资独资经营，近期金融巨头纷纷在国内设立了金融控股公司。对外资企业的鼓励类项目将继续享受相关优惠政策。实施准入前后的国民待遇，推进各方面给予外资企业的公平待遇。

虽然，金融市场面临的经济背景和国内外整体大环境仍有许多的不确定因素，但是值得重视的是，相关政策效果的逐步显现以及更多积极政策的出现，将有力改变短期和中长期发展力度和深度。这一点是 2019 年市场与 2018 年本质不同的基础，市场演变方向也将取决于政策和问题两者之间的相对强弱。

全球 5G 商用进程超预期 外资机构看好中国市场潜力

全球 5G 商用布局正以超出市场预期的进程发展，在中国步入 5G 商用元年后，外资机构纷纷表示看好中国 5G 市场潜力。

“5G 是全球统一标准，目前世界主要国家都在布局 5G，全球 5G 商用进程超出预期。”毕马威电信行业中国主管合伙人陈俭德告诉上证报。

今年 4 月 3 日，韩国正式推出 5G 商用服务，至 4 月底已发展 26 万 5G 用户。日本政府也在 4 月批准了 4 家移动运营商建设 5G 无线网络的计划，并要求在两年内建成覆盖日本全境的 5G 网络。英国电信运营商 EE 于当地时间 5 月 30 日正式启动该国首个商用 5G 业务。美国则宣布年内部署 92 个 5G 市场，未来整个无线产业计划投入 2750 亿美元用于 5G 建设。

在激烈的国际竞争之中，我国在 5G 领域的探索也不落后。6 月 6 日，工信部向中国电信、中国移动、中国联通和中国广电发放 5G 商用牌照，4 家运营商可以正式建设 5G 网络。市场预计中国电信、中国移动和中国联通今年将分别在至少 40 个城市实现网络覆盖，并在部分城市推出 5G 服务。

“尽管当前普及 5G 仍然面临着一些不可控因素，实现大规模商用还需时日，但颁发 5G 牌照已是国际领先之举。”陈俭德说，中国的 5G 市场拥有巨大潜力，包括华为等在内的设备生产商在 5G 技术研发领域的投入规模，相对其他国家的设备生产商而言更大且更超前。

除网络建设外，5G 技术的发展必将带来行业应用的革新。工信部部长苗圩此前表示，5G 将加速多个行业和社会生活的数字化转型。

陈俭德预计，5G 技术在发展的前 3 年里将主要应用于机构分布集中、规模受限、适宜在有限区域采用私有 5G 网络的行业。当该技术发展进入第 2 至第 6 年时，5G 网络将在一个或多个城市向公众开放，届时大量行业将从中受益，包括医疗卫生等服务行业以及现场娱乐

和涉及客户体验的行业等。

“相信中国将拥有全球最大的 5G 网络，5G 技术将助力中国真正实现千行百业数字化。其中，智能终端、网络连接、云计算以及 ICT 技术将成为 5G 应用领域布局的先行者。”陈俭德说。

中国信息通信研究院在《5G 经济社会影响白皮书》中预计，2030 年 5G 将带动中国直接经济产出 6.3 万亿元、经济增加值 2.9 万亿元、就业机会 800 万个。

根据毕马威当前的测算，5G 技术主要垂直行业的全球市场潜在价值可达 4.3 万亿美元。该机构认为，对运营商来说，零售、财务、制造业及医疗保健是能够实现收益最大化的 5G 技术应用领域，其全球市场潜在价值分别可达 8500 亿、6060 亿、6050 亿及 4050 亿美元。

瑞银财富管理投资总监办公室丹尼斯·林则表示，虽然 5G 将给电信运营商带来一系列新的收入来源，但运营商应该很难对 5G 服务收取高额费用。该机构认为，中国 5G 生态系统的其他领域具备更大的投资价值和更具吸引力的机会。

“5G 将带来翻天覆地的变革，但全面影响需假以时日。”陈俭德说，移动网络运营商应将注意力集中在自身能快速培育价值的垂直行业，以便借助回报说服相关决策层追加 5G 投资。

摘自：东方财富网

业内首只医疗 ETF 正式上市 填补市场空白

6月17日，国内首只医疗ETF——华宝中证医疗ETF正式在上交所挂牌上市交易，场内简称“医疗ETF”，代码为512170，填补了国内医疗ETF的空白。

国内首只医疗ETF正式上市

5月20日，华宝中证医疗ETF经过短短不到一个月的募集，正式宣告成立。在A股行情急转直下的发行期内，该基金仍吸引近2.5亿元资金认购。如今，随着华宝中证医疗ETF正式上市交易，投资者可在二级市场买卖医疗ETF，流动性大大增强。

作为一只指数型产品，华宝中证医疗ETF跟踪的“中证医疗指数”，选取医疗器械、医疗服务等医疗行业相关的100只代表性股票作为指数样本股，反映沪深两市医疗主题股票的整体走势。细看指数最新的前十大权重股，既有中国最大的眼科医疗上市公司“爱尔眼科”，也有中国体检行业龙头“美年健康”，也包括全球领先的基因测序龙头“华大基因”。

2019年，科创板是资本市场的核心议题。科创板重点支持六大行业，生物医药行业就是其中之一。伴随着人口老龄化的加剧，医疗服务需求巨大，老百姓(52.87 -0.90%, 诊股)对高质量医疗产品与服务的追求，反哺着优质医疗上市公司的成长。

目前医药医疗行业估值溢价水平处于历史低位，投资价值凸显。尤其在医疗器械、医疗服务领域，不仅估值低，还呈现出很高的成长性。

数据证实了这一点。过去10年间，医疗板块(器械和服务)明显好于医药行业其他子板块。据统计，最近11年，中证医疗指数有8年跑赢了中证医药指数，医疗板块明显好于医药行业其他子板块。2015年至2018年，中证医疗指数成份股的营业收入、净利润年均复合增长率分别达到24.7%、17.8%。

摘自：金融界

法国欢迎中企在欧发展 5G 业务 “不会刻意排斥某家公司”

法国各界对与中国通讯企业合作持开放态度，法国总统马克龙和多位政府官员都公开表示，不会封锁特定的供应商。法国正积极促使欧洲以独立自主姿态发展 5G 业务，并期待与中国良性互动，务实合作。

随着 5G 发展战略提上欧洲各国发展议程，欧洲各界正积极看待中国通讯企业在欧洲发展 5G 业务，特别是欧洲在贸易、气候变化及伊核等诸多问题上频遭美方讹诈后，法国正积极促使欧洲以独立自主姿态发展 5G 业务，并期待与中国良性互动，务实合作。

法国官方在与中国通讯企业合作方面始终秉持开放的多边主义立场。法国总统马克龙此前在接受媒体采访时明确表示，现在对任何国家开展技术或商业战争都是不合适的，法国将继续坚持多边主义与务实合作。法国也将格外重视 5G 发展中涉及国家安全与欧洲主权的问题，但不会封锁特定的供应商，因为发展自身科技生态系统的最佳方式是合作并减少冲突。

法国经济部长勒梅尔也表示，在确保国家主权安全与获取最优技术的前提下，法国发展 5G 业务不会刻意排斥某家公司。目前，有很多欧洲运营商都与华为等中国通讯公司有业务合作。法国国际关系与战略研究院副院长、经济学家西尔维·马特丽表示，华为在通讯领域拥有先进技术，法国对华为充满信心。

法国媒体与通讯业界对中国通讯公司近年来取得的技术突破以及在欧洲的发展给予了

《和讯网》6月10日，据德国《商报》报道，二十国集团（G20）日前在日本福冈举行的会议上达成共识，将制定相关法规堵住 Facebook 等全球科技巨头为减少企业税所利用的漏洞——加征数字税。

《和讯网》6月11日，美国白宫行政管理和预算局（OMB）代理局长拉塞尔·沃特，在致副总统迈克·彭斯及9名国会议员的信中，要求延后实施对中国电信设备厂商华为产品的限制措施。

《和讯网》6月12日，日本企业在新一代电池“全固体电池”领域领先世界各国，而中国则在锂离子电池领域大力提升产能，正在崛起。

《和讯网》6月13日，针对中美经贸磋商相关问题，商务部新闻发言人高峰表示，中方在重大原则问题上决不会让步。

《和讯网》6月14日，俄罗斯央行降息 25 个基点至 7.50%，为去年 3 月以来首次降息，符合市场预期。

积极评价。近期，法国《费加罗报》引述全球移动通讯系统协会（GSMA）发布的报告称，如果没有以华为为代表的中国通讯企业，欧洲将在相关领域落后 18 个月。如果盲目排斥中国企业，将使欧盟与美国之间的 5G 普及率差距在 2025 年前扩大 15 个百分点，并严重削弱业内的竞争力，推高价格，并产生额外成本。

GSMA 是移动通信界的三大国际组织之一，成立于 1987 年，协会成员包括全球 218 个国家和地区的 750 多家移动通信运营商和 230 多家设备制造商。该组织近期发布的一份移动网络运营商行业评估报告显示，欧洲正日益成为美方对华贸易制裁的受害者。

《费加罗报》对此指出，目前华为等通讯企业在欧洲的主要竞争对手包括瑞典的爱立信、芬兰的诺基亚、韩国的三星等，但这些公司都没有足够的能力在兼顾其北美及亚洲业务的基础上完成欧洲现行网络向 5G 的更新换代，华为等中国通讯企业拥有更加明显的技术优势与价格优势。该报还援引 GSMA 的一项统计数据指出，华为在 2018 年的研发投资就达 80 亿美元，是诺基亚和爱立信在研发领域投入的总和。

法国商界对欧洲的 5G 发展及与中企合作充满信心，认为欧洲应进一步加紧部署，逐步缩短与中美两大竞争对手的差距，以开放态度对待在欧中企。欧洲通讯业界普遍认为，在全球化高度发展的当下，各方利益与产业链处于高度融合发展的状态，很多欧洲通讯商正积极参与中国庞大市场，在此时强硬地将中国通讯企业排除在外，对欧洲行业发展而言并不是一个好消息，因为“在一个充满投资机遇的领域，共同开发全球市场远比盲目排斥一个中国伙伴更加明智”。

另有法国经济学家认为，虽然法国目前在 5G 实施规划与起步方面明显落后，且欧洲内部目前对中国通讯企业的态度也尚存分歧，但欧洲各界正越来越意识到中方参与对欧洲 5G 发展的重要性，特别是法、德等国家日益将 5G 通讯作为推动未来产业发展的优先领域，欧

洲将以更加务实的姿态看待中国的发展,而不是盲目地配合美方带有鲜明保护主义色彩的围堵策略。面对美国对中国企业发起的全球围堵与“长臂管辖”策略,欧洲不应随波逐流,应以独立开放的全球视野正视中国科技企业近年来突飞猛进的发展,并以积极务实的态度开展合作,谋求双方企业良性互动,共同发展。

摘自：“和讯网”

本周业绩报告

旗下基金净值报告 截至 2019-06-14

华宝宝康消费品基金
基金代码：240001

| 日期 | 累计份额净值 | 份额净值 |
|-------|--------|--------|
| 06-10 | 6.6433 | 2.2421 |
| 06-11 | 6.7740 | 2.2946 |
| 06-12 | 6.7304 | 2.2771 |
| 06-13 | 6.7682 | 2.2923 |
| 06-14 | 6.6973 | 2.2638 |

单位净值周增长率：2.4483%
比较基准周增长率：2.0347%



其中：比较基准=沪深 300 指数收益率×80%+中证综合债指数收益率×20%

| 分红记录 | 红利发放日 | 分红方案 |
|------|------------|--------------------|
| 1 | 2003-12-30 | 每 10 份基金份额分 0.10 元 |
| 2 | 2004-03-31 | 每 10 份基金份额分 0.40 元 |
| 3 | 2004-09-10 | 每 10 份基金份额分 0.20 元 |
| 4 | 2005-05-18 | 每 10 份基金份额分 0.50 元 |
| 5 | 2005-12-20 | 每 10 份基金份额分 0.10 元 |
| 6 | 2006-04-13 | 每 10 份基金份额分 0.40 元 |
| 7 | 2007-09-13 | 每 10 份基金份额分 1.00 元 |
| 8 | 2008-03-26 | 每 10 份基金份额分 0.50 元 |
| 9 | 2009-04-23 | 每 10 份基金份额分 0.50 元 |
| 10 | 2010-01-15 | 每 10 份基金份额分 0.50 元 |
| 11 | 2011-01-18 | 每 10 份基金份额分 0.20 元 |
| 12 | 2013-01-21 | 每 10 份基金份额分 0.10 元 |
| 13 | 2014-01-17 | 每 10 份基金份额分 0.20 元 |
| 14 | 2015-01-19 | 每 10 份基金份额分 0.10 元 |
| 15 | 2016-01-14 | 每 10 份基金份额分 0.30 元 |
| 16 | 2017-12-26 | 每 10 份基金份额分 0.20 元 |

*注：增长率的计算区间为 2019 年 6 月 10 日到 2019 年 6 月 14 日，宝康消费品基金合同生效日为 2003 年 7 月 15 日

本周业绩报告

华宝宝康灵活配置基金
基金代码：240002

| 日期 | 累计份额净值 | 份额净值 |
|-------|--------|--------|
| 06-10 | 3.6290 | 1.8290 |
| 06-11 | 3.6736 | 1.8736 |
| 06-12 | 3.6622 | 1.8622 |
| 06-13 | 3.6598 | 1.8598 |
| 06-14 | 3.6462 | 1.8462 |

单位净值周增长率：1.7975%
比较基准周增长率：0.9105%



其中：比较基准=中证综合债指数收益率×65%+沪深 300 指数收益率×35%

| 分红记录 | 红利发放日 | 分红方案 |
|------|------------|---------------------|
| 1 | 2003-12-30 | 每 10 份基金份额分 0.10 元 |
| 2 | 2004-03-31 | 每 10 份基金份额分 0.40 元 |
| 3 | 2004-12-20 | 每 10 份基金份额分 0.40 元 |
| 4 | 2005-12-15 | 每 10 份基金份额分 0.20 元 |
| 5 | 2006-04-13 | 每 10 份基金份额分 0.40 元 |
| 6 | 2007-01-22 | 每 10 份基金份额分 13.90 元 |
| 7 | 2008-03-26 | 每 10 份基金份额分 0.50 元 |
| 8 | 2009-04-23 | 每 10 份基金份额分 0.50 元 |
| 9 | 2010-01-15 | 每 10 份基金份额分 0.50 元 |
| 10 | 2013-01-21 | 每 10 份基金份额分 0.10 元 |
| 11 | 2014-01-17 | 每 10 份基金份额分 0.10 元 |
| 12 | 2015-01-19 | 每 10 份基金份额分 0.20 元 |
| 13 | 2016-01-14 | 每 10 份基金份额分 0.50 元 |
| 14 | 2017-12-26 | 每 10 份基金份额分 0.20 元 |

*注：增长率的计算区间为 2019 年 6 月 10 日到 2019 年 6 月 14 日，宝康灵活配置基金合同生效日为 2003 年 7 月 15 日

本周业绩报告

华宝宝康债券基金 基金代码：240003

| 日期 | 累计份额净值 | 份额净值 |
|-------|--------|--------|
| 06-10 | 2.1336 | 1.2856 |
| 06-11 | 2.1337 | 1.2857 |
| 06-12 | 2.1336 | 1.2856 |
| 06-13 | 2.1337 | 1.2857 |
| 06-14 | 2.1334 | 1.2854 |

单位净值周增长率：**0.0156%**

比较基准周增长率：**0.0277%**

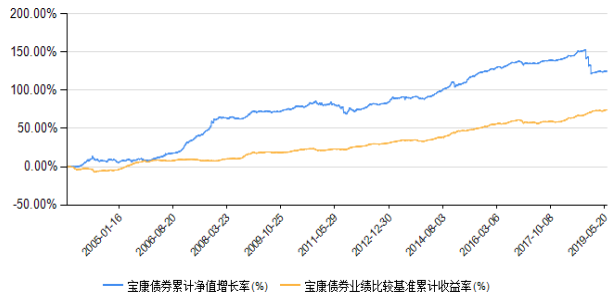

其中：比较基准=中证综合债指数收益率

| 分红记录 | 红利发放日 | 分红方案 |
|------|------------|--------------------|
| 1 | 2003-12-30 | 每 10 份基金份额分 0.10 元 |
| 2 | 2004-03-31 | 每 10 份基金份额分 0.20 元 |
| 3 | 2004-09-10 | 每 10 份基金份额分 0.20 元 |
| 4 | 2005-10-28 | 每 10 份基金份额分 0.30 元 |
| 5 | 2006-04-13 | 每 10 份基金份额分 0.20 元 |
| 6 | 2006-06-09 | 每 10 份基金份额分 0.45 元 |
| 7 | 2006-09-20 | 每 10 份基金份额分 0.10 元 |
| 8 | 2006-12-21 | 每 10 份基金份额分 0.15 元 |
| 9 | 2007-09-13 | 每 10 份基金份额分 1.00 元 |
| 10 | 2008-03-26 | 每 10 份基金份额分 1.30 元 |
| 11 | 2008-12-18 | 每 10 份基金份额分 0.20 元 |
| 12 | 2009-04-23 | 每 10 份基金份额分 0.30 元 |
| 13 | 2010-01-15 | 每 10 份基金份额分 0.40 元 |
| 14 | 2011-01-18 | 每 10 份基金份额分 0.20 元 |
| 15 | 2013-01-21 | 每 10 份基金份额分 0.40 元 |
| 16 | 2014-01-17 | 每 10 份基金份额分 0.10 元 |
| 17 | 2015-01-19 | 每 10 份基金份额分 0.50 元 |
| 18 | 2016-01-14 | 每 10 份基金份额分 0.30 元 |
| 19 | 2017-12-26 | 每 10 份基金份额分 0.10 元 |
| 20 | 2018-11-01 | 每 10 份基金份额分 0.65 元 |
| 21 | 2018-11-29 | 每 10 份基金份额分 0.68 元 |
| 22 | 2018-12-25 | 每 10 份基金份额分 0.65 元 |

*注：增长率的计算区间为 2019 年 6 月 10 日到 2019 年 6 月 14 日，宝康债券基金合同生效日为 2003 年 7 月 15 日

本周业绩报告

华宝动力组合基金 基金代码：240004

| 日期 | 累计份额净值 | 份额净值 |
|-------|--------|--------|
| 06-10 | 3.7246 | 1.2146 |
| 06-11 | 3.7564 | 1.2464 |
| 06-12 | 3.7561 | 1.2461 |
| 06-13 | 3.7582 | 1.2482 |
| 06-14 | 3.7429 | 1.2329 |

单位净值周增长率：**2.5707%**
比较基准周增长率：**0.0253%**



其中：比较基准=80%上证 180 指数收益率与深证 100 指数收益率的流通市值加权平均+20%上证国债指数收益率

| 分红记录 | 红利发放日 | 分红方案 |
|------|------------|---------------------|
| 1 | 2006-04-13 | 每 10 份基金份额分 0.40 元 |
| 2 | 2007-01-05 | 每 10 份基金份额分 10.40 元 |
| 3 | 2008-02-19 | 每 10 份基金份额分 14.30 元 |

*注：增长率的计算区间为 2019 年 6 月 10 日到 2019 年 6 月 14 日，动力组合基金合同生效日为 2005 年 11 月 17 日

华宝多策略增长基金 基金代码：240005

| 日期 | 累计份额净值 | 份额净值 |
|-------|--------|--------|
| 06-10 | 4.3852 | 0.4460 |
| 06-11 | 4.4100 | 0.4568 |
| 06-12 | 4.4058 | 0.4550 |
| 06-13 | 4.4061 | 0.4551 |
| 06-14 | 4.3937 | 0.4497 |

单位净值周增长率：**1.6042%**
比较基准周增长率：**0.0253%**



其中：比较基准=80%上证 180 和深证 100 复合指数+20%上证国债指数

| 分红记录 | 红利发放日 | 分红方案 |
|------|------------|---------------------|
| 1 | 2006-05-11 | 每 10 份基金份额分 1.20 元 |
| 2 | 2007-09-04 | 每 10 份基金份额分 20 元 |
| 3 | 2008-03-26 | 每 10 份基金份额分 2.20 元 |
| 4 | 2010-01-18 | 每 10 份基金份额分 0.53 元 |
| 5 | 2016-01-14 | 每 10 份基金份额分 1.83 元 |
| 6 | 2018-01-15 | 每 10 份基金份额分 0.851 元 |

*注：增长率的计算区间为 2019 年 6 月 10 日到 2019 年 6 月 14 日，多策略增长基金成立于 2004 年 5 月 11 日

本周业绩报告

现金宝货币市场基金(A级) 基金代码: 240006

| 日期 | 每万份基金 净收益(元) | 七日年化 收益率% |
|-------|-----------------|--------------|
| 06-10 | 0.6666 | 2.4710 |
| 06-11 | 0.6681 | 2.4680 |
| 06-12 | 1.1584 | 2.7270 |
| 06-13 | 0.6681 | 2.7280 |
| 06-14 | 0.6533 | 2.7200 |
| 06-15 | 0.6444 | 2.7090 |
| 06-16 | 0.6444 | 2.6970 |

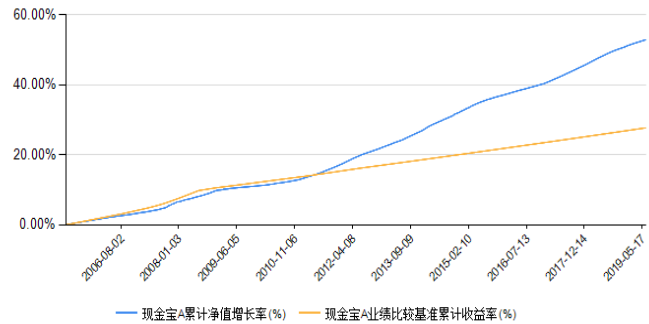

其中: 比较基准=同期7天通知存款利率(税后)

现金宝货币市场基金(B级) 基金代码: 240007

| 日期 | 每万份基金 净收益(元) | 七日年化 收益率% |
|-------|-----------------|--------------|
| 06-10 | 0.7322 | 2.7170 |
| 06-11 | 0.7333 | 2.7130 |
| 06-12 | 1.2239 | 2.9730 |
| 06-13 | 0.7336 | 2.9740 |
| 06-14 | 0.7173 | 2.9660 |
| 06-15 | 0.7101 | 2.9540 |
| 06-16 | 0.7102 | 2.9420 |

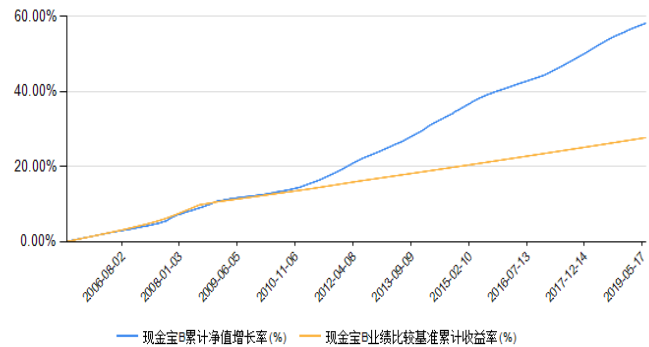

其中: 比较基准=同期7天通知存款利率(税后)

现金宝货币市场基金(E级) 基金代码: 000678

| 日期 | 每万份基金 净收益(元) | 七日年化 收益率% |
|-------|-----------------|--------------|
| 06-10 | 0.7322 | 2.7170 |
| 06-11 | 0.7333 | 2.7140 |
| 06-12 | 1.2239 | 2.9730 |
| 06-13 | 0.7336 | 2.9740 |
| 06-14 | 0.7171 | 2.9660 |
| 06-15 | 0.7101 | 2.9540 |
| 06-16 | 0.7102 | 2.9420 |

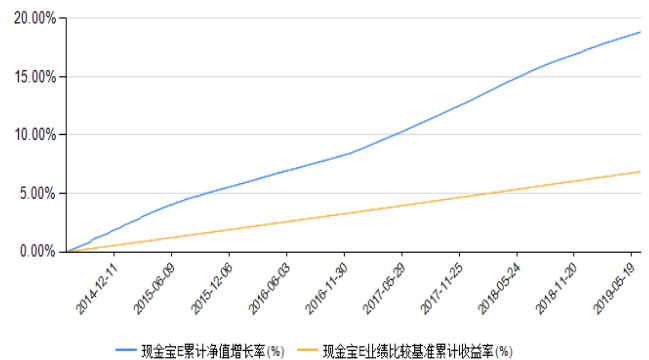

其中: 比较基准=同期7天通知存款利率(税后)

*注: 现金宝货币市场基金成立于2005年3月31日

本周业绩报告

华宝收益增长基金 基金代码：240008

| 日期 | 累计份额净值 | 份额净值 |
|-------|--------|--------|
| 06-10 | 4.6300 | 4.6300 |
| 06-11 | 4.7317 | 4.7317 |
| 06-12 | 4.7084 | 4.7084 |
| 06-13 | 4.6996 | 4.6996 |
| 06-14 | 4.6583 | 4.6583 |

单位净值周增长率：1.4703%
比较基准周增长率：0.8315%



其中：比较基准= 65%上证红利指数收益率+35%上证国债指数收益率

*注：增长率的计算区间为 2019 年 6 月 10 日到 2019 年 6 月 14 日，收益增长基金成立于 2006 年 6 月 15 日

华宝先进成长基金 基金代码：240009

| 日期 | 累计份额净值 | 份额净值 |
|-------|--------|--------|
| 06-10 | 2.8985 | 2.6305 |
| 06-11 | 2.9661 | 2.6981 |
| 06-12 | 2.9524 | 2.6844 |
| 06-13 | 2.9678 | 2.6998 |
| 06-14 | 2.9320 | 2.6640 |

单位净值周增长率：3.0720%
比较基准周增长率：1.9131%



其中：比较基准=新上证综指收益率

| 分红记录 | 红利发放日 | 分红方案 |
|------|------------|--------------------|
| 1 | 2012-11-21 | 每 10 份基金份额分 2.68 元 |

*注：增长率的计算区间为 2019 年 6 月 10 日到 2019 年 6 月 14 日，先进成长基金成立于 2006 年 11 月 7 日

本周业绩报告

华宝行业精选基金 基金代码：240010

| 日期 | 累计份额净值 | 份额净值 |
|-------|--------|--------|
| 05-27 | 1.0043 | 1.0043 |
| 05-28 | 1.0288 | 1.0288 |
| 05-29 | 1.0200 | 1.0200 |
| 05-30 | 1.0224 | 1.0224 |
| 05-31 | 1.0110 | 1.0110 |

单位净值周增长率：1.6694%
比较基准周增长率：2.5304%



其中：比较基准=沪深 300 指数收益率

*注：增长率的计算区间为 2019 年 6 月 10 日到 2019 年 6 月 14 日，行业精选基金成立于 2007 年 6 月 14 日

华宝大盘精选基金 基金代码：240011

| 日期 | 累计份额净值 | 份额净值 |
|-------|--------|--------|
| 05-27 | 1.9082 | 1.6228 |
| 05-28 | 1.9617 | 1.6763 |
| 05-29 | 1.9465 | 1.6611 |
| 05-30 | 1.9450 | 1.6596 |
| 05-31 | 1.9302 | 1.6448 |

单位净值周增长率：3.0383%
比较基准周增长率：2.0546%



其中：比较基准=80%沪深 300 指数收益率+20%上证国债指数收益率

| 分红记录 | 红利发放日 | 分红方案 |
|------|------------|---------------------|
| 1 | 2010-01-15 | 每 10 份基金份额分 0.80 元 |
| 2 | 2016-01-14 | 每 10 份基金份额分 1.88 元 |
| 3 | 2017-12-25 | 每 10 份基金份额分 0.174 元 |

*注：增长率的计算区间为 2019 年 6 月 10 日到 2019 年 6 月 14 日，大盘精选基金成立于 2008 年 10 月 7 日

本周业绩报告

华宝海外中国成长基金 基金代码：241001

| 日期 | 累计份额净值 | 份额净值 |
|-------|--------|--------|
| 05-27 | 1.5600 | 1.5600 |
| 05-28 | 1.5910 | 1.5910 |
| 05-29 | 1.5760 | 1.5760 |
| 05-30 | 1.5850 | 1.5850 |
| 05-31 | 1.5730 | 1.5730 |

单位净值周增长率：2.4089%
比较基准周增长率：1.9174%



其中：比较基准=中证海外内地股指数

*注：增长率的计算区间为 2019 年 6 月 10 日到 2019 年 6 月 14 日，海外中国成长基金成立于 2008 年 5 月 7 日

华宝中证 100 指数基金 基金代码：240014

| 日期 | 累计份额净值 | 份额净值 |
|-------|--------|--------|
| 05-27 | 1.3320 | 1.3320 |
| 05-28 | 1.3697 | 1.3697 |
| 05-29 | 1.3604 | 1.3604 |
| 05-30 | 1.3573 | 1.3573 |
| 05-31 | 1.3496 | 1.3496 |

单位净值周增长率：2.6702%
比较基准周增长率：2.5465%



其中：比较基准= 中证 100 指数收益率×95%+ 银行同业存款收益率×5%

*注：增长率的计算区间为 2019 年 6 月 10 日到 2019 年 6 月 14 日，中证 100 指数基金成立于 2009 年 9 月 29 日

本周业绩报告

华宝增强收益债券 (A) 基金代码: 240012

| 日期 | 累计份额净值 | 份额净值 |
|-------|--------|--------|
| 05-27 | 1.5414 | 1.1614 |
| 05-28 | 1.5436 | 1.1636 |
| 05-29 | 1.5431 | 1.1631 |
| 05-30 | 1.5432 | 1.1632 |
| 05-31 | 1.5425 | 1.1625 |

单位净值周增长率: **0.2328%**
比较基准周增长率: **0.0103%**

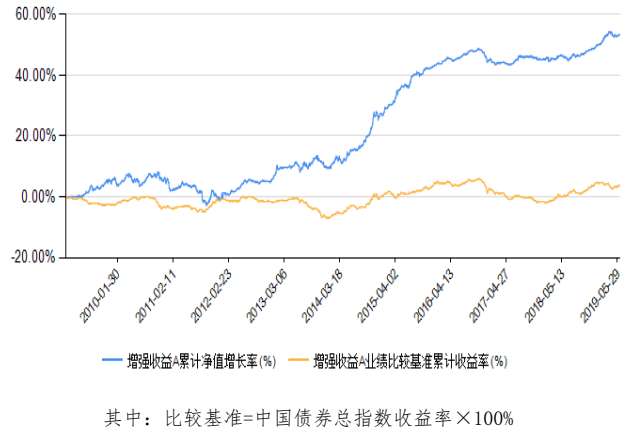

华宝增强收益债券 (B) 基金代码: 240013

| 日期 | 累计份额净值 | 份额净值 |
|-------|--------|--------|
| 05-27 | 1.4838 | 1.1038 |
| 05-28 | 1.4859 | 1.1059 |
| 05-29 | 1.4854 | 1.1054 |
| 05-30 | 1.4855 | 1.1055 |
| 05-31 | 1.4848 | 1.1048 |

单位净值周增长率: **0.2268%**
比较基准周增长率: **0.0103%**

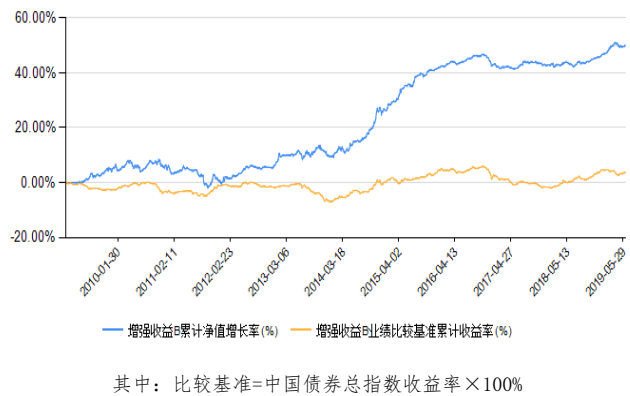

| 分红记录 | 红利发放日 | 分红方案 |
|------|------------|--------------------|
| 1 | 2010-01-15 | 每 10 份基金份额分 0.10 元 |
| 2 | 2011-01-18 | 每 10 份基金份额分 0.10 元 |
| 3 | 2016-10-27 | 每 10 份基金份额分 3.60 元 |

*注: 增长率的计算区间为 2019 年 6 月 10 日到 2019 年 6 月 14 日, 增强收益债券基金成立于 2009 年 2 月 17 日

本周业绩报告

华宝上证180价值ETF联接基金
基金代码：240016

| 日期 | 累计份额净值 | 份额净值 |
|-------|--------|--------|
| 05-27 | 1.7830 | 1.7530 |
| 05-28 | 1.8150 | 1.7850 |
| 05-29 | 1.8080 | 1.7780 |
| 05-30 | 1.8030 | 1.7730 |
| 05-31 | 1.7950 | 1.7650 |

单位净值周增长率：1.9053%
比较基准周增长率：1.7384%



其中：比较基准=95%×上证180价值指数收益率+5%×银行同业存款利率

| 分红记录 | 红利发放日 | 分红方案 |
|------|------------|----------------|
| 1 | 2010-11-11 | 每10份基金份额分0.30元 |

*注：增长率的计算区间为2019年6月10日到2019年6月14日，上证180价值ETF联接基金成立于2010年4月23日

华宝上证180价值ETF
二级市场交易代码 510030；
申购赎回代码 510031

| 日期 | 累计份额净值 | 份额净值 |
|-------|--------|--------|
| 05-27 | 1.7300 | 5.0540 |
| 05-28 | 1.7630 | 5.1510 |
| 05-29 | 1.7560 | 5.1300 |
| 05-30 | 1.7510 | 5.1140 |
| 05-31 | 1.7420 | 5.0890 |

单位净值周增长率：2.0044%
比较基准周增长率：1.8289%



其中：比较基准=上证180价值指数收益率×100%

*注：增长率的计算区间为2019年6月10日到2019年6月14日，上证180价值ETF基金成立于2010年4月23日

本周业绩报告

华宝新兴产业基金 基金代码：240017

| 日期 | 累计份额净值 | 份额净值 |
|-------|--------|--------|
| 05-27 | 1.8437 | 1.3957 |
| 05-28 | 1.8901 | 1.4421 |
| 05-29 | 1.8779 | 1.4299 |
| 05-30 | 1.8809 | 1.4329 |
| 05-31 | 1.8657 | 1.4177 |

单位净值周增长率：3.0530%
比较基准周增长率：2.1528%



其中：比较基准=75%中证新兴产业指数+25%上证国债指数

| 分红记录 | 红利发放日 | 分红方案 |
|------|-----------|--------------------|
| 1 | 2017-8-11 | 每 10 份基金份额分 4.48 元 |

*注：增长率的计算区间为 2019 年 6 月 10 日到 2019 年 6 月 14 日，新兴产业基金成立于 2010 年 12 月 7 日

华宝可转债基金 基金代码：240018

| 日期 | 累计份额净值 | 份额净值 |
|-------|--------|--------|
| 05-27 | 0.9454 | 0.9454 |
| 05-28 | 0.9607 | 0.9607 |
| 05-29 | 0.9556 | 0.9556 |
| 05-30 | 0.9552 | 0.9552 |
| 05-31 | 0.9482 | 0.9482 |

单位净值周增长率：0.5834%
比较基准周增长率：0.6810%



其中：比较基准=标普中国可转债指数收益率×70%+上证国债指数收益率×30%

*注：增长率的计算区间为 2019 年 6 月 10 日到 2019 年 6 月 14 日，华宝可转债基金成立于 2011 年 4 月 27 日

本周业绩报告

华宝医药生物基金 基金代码：240020

| 日期 | 累计份额净值 | 份额净值 |
|-------|--------|--------|
| 05-27 | 1.9850 | 1.6960 |
| 05-28 | 2.0310 | 1.7420 |
| 05-29 | 2.0280 | 1.7390 |
| 05-30 | 2.0370 | 1.7480 |
| 05-31 | 2.0250 | 1.7360 |

单位净值周增长率：3.6418%
比较基准周增长率：2.7892%



其中：比较基准=80%中证医药卫生指数+20%上证国债指数

| 分红记录 | 红利发放日 | 分红方案 |
|------|------------|----------------|
| 1 | 2013-11-29 | 每10份基金份额分2.89元 |

*注：增长率的计算区间为2019年6月10日到2019年6月14日，华宝医药生物基金成立于2012年2月28日

华宝资源优选基金 基金代码：240022

| 日期 | 累计份额净值 | 份额净值 |
|-------|--------|--------|
| 05-27 | 1.4290 | 1.3200 |
| 05-28 | 1.4590 | 1.3500 |
| 05-29 | 1.4670 | 1.3580 |
| 05-30 | 1.4650 | 1.3560 |
| 05-31 | 1.4550 | 1.3460 |

单位净值周增长率：2.7481%
比较基准周增长率：2.2451%



其中：比较基准=80%×中证内地资源主题指数收益率+20%×上证国债指数收益率

| 分红记录 | 红利发放日 | 分红方案 |
|------|-----------|----------------|
| 1 | 2017-8-21 | 每10份基金份额分1.09元 |

*注：增长率的计算区间为2019年6月10日到2019年6月14日，华宝资源优选基金成立于2012年8月21日

本周业绩报告

华宝添益基金

二级市场交易代码 511990;

申购赎回代码 511991

| 日期 | 每百份基金 净收益(元) | 七日年化 收益率% |
|-------|-----------------|--------------|
| 06-10 | 0.6563 | 2.4340 |
| 06-11 | 0.6523 | 2.4300 |
| 06-12 | 0.6494 | 2.4200 |
| 06-13 | 0.6525 | 2.4170 |
| 06-14 | 0.6544 | 2.4160 |
| 06-15 | 0.6488 | 2.4120 |
| 06-16 | 0.6488 | 2.4070 |

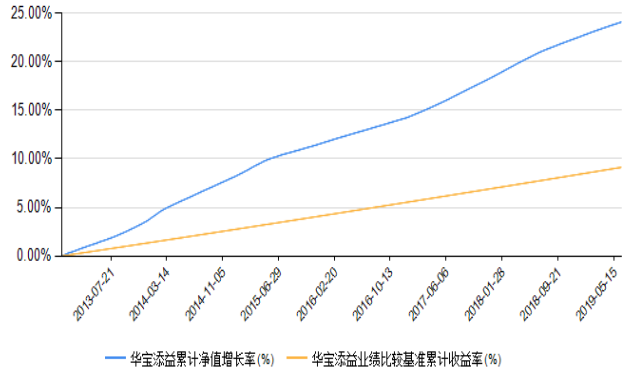

其中：比较基准=同期7天通知存款利率（税后）

*注：华宝添益基金成立于2012年12月27日

华宝服务优选基金

基金代码：000124

| 日期 | 累计份额净值 | 份额净值 |
|-------|--------|--------|
| 05-27 | 1.8210 | 1.5210 |
| 05-28 | 1.8700 | 1.5700 |
| 05-29 | 1.8540 | 1.5540 |
| 05-30 | 1.8560 | 1.5560 |
| 05-31 | 1.8540 | 1.5540 |

单位净值周增长率：3.6000%

比较基准周增长率：1.7214%



其中：比较基准=80%×中证服务业指数收益率+20%×上证国债指数收益率

分红记录

红利发放日

分红方案

1

2015-06-03

每10份基金份额分3.00元

*注：增长率的计算区间为2019年6月10日到2019年6月14日，华宝服务优选基金成立于2013年6月27日

本周业绩报告

华宝创新优选基金 基金代码：000601

| 日期 | 累计份额净值 | 份额净值 |
|-------|--------|--------|
| 05-27 | 1.2230 | 0.8830 |
| 05-28 | 1.2530 | 0.9130 |
| 05-29 | 1.2460 | 0.9060 |
| 05-30 | 1.2510 | 0.9110 |
| 05-31 | 1.2310 | 0.8910 |

单位净值周增长率：2.7682%
比较基准周增长率：2.0490%



其中：比较基准= 中证 800 指数收益率×80%+上证国债指数收益率×20%

| 分红记录 | 红利发放日 | 分红方案 |
|------|------------|--------------------|
| 1 | 2015-06-02 | 每 10 份基金份额分 3.40 元 |

*注：增长率的计算区间为 2019 年 6 月 10 日到 2019 年 6 月 14 日，华宝创新优选基金成立于 2014 年 5 月 14 日

华宝生态中国基金 基金代码：000612

| 日期 | 累计份额净值 | 份额净值 |
|-------|--------|--------|
| 05-27 | 1.8880 | 1.6880 |
| 05-28 | 1.9410 | 1.7410 |
| 05-29 | 1.9260 | 1.7260 |
| 05-30 | 1.9240 | 1.7240 |
| 05-31 | 1.8990 | 1.6990 |

单位净值周增长率：2.1648%
比较基准周增长率：2.0490%



其中：比较基准= 中证 800 指数收益率×80%+上证国债指数收益率×20%

| 分红记录 | 红利发放日 | 分红方案 |
|------|------------|--------------------|
| 1 | 2015-06-02 | 每 10 份基金份额分 2.00 元 |

*注：增长率的计算区间为 2019 年 6 月 10 日到 2019 年 6 月 14 日，华宝生态中国基金成立于 2014 年 6 月 13 日

本周业绩报告

华宝量化对冲基金 A 类 基金代码：000753

| 日期 | 累计份额净值 | 份额净值 |
|-------|--------|--------|
| 05-27 | 1.2309 | 1.0509 |
| 05-28 | 1.2294 | 1.0494 |
| 05-29 | 1.2304 | 1.0504 |
| 05-30 | 1.2289 | 1.0489 |
| 05-31 | 1.2300 | 1.0500 |

单位净值周增长率：0.1431%
比较基准周增长率：0.0206%

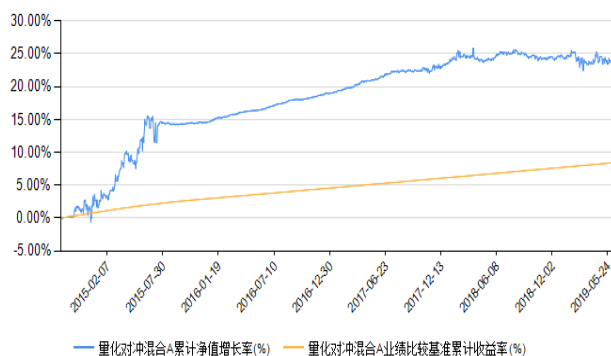

基金的业绩比较基准是一年期银行定期存款利率（税后）

华宝量化对冲基金 C 类 基金代码：000754

| 日期 | 累计份额净值 | 份额净值 |
|-------|--------|--------|
| 05-27 | 1.2223 | 1.0423 |
| 05-28 | 1.2208 | 1.0408 |
| 05-29 | 1.2217 | 1.0417 |
| 05-30 | 1.2202 | 1.0402 |
| 05-31 | 1.2214 | 1.0414 |

单位净值周增长率：0.1346%
比较基准周增长率：0.0206%

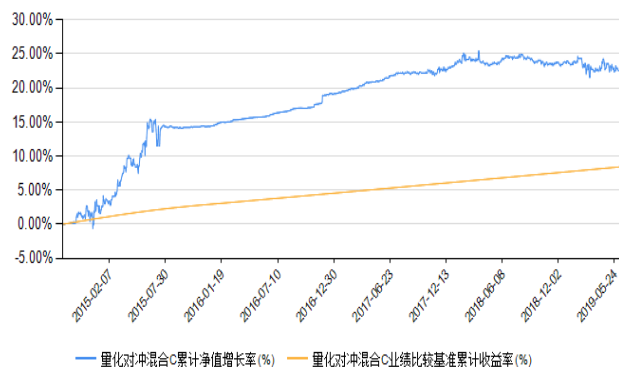

本基金的业绩比较基准是一年期银行定期存款利率（税后）。

| 分红记录 | 红利发放日 | 分红方案 |
|------|------------|--------------------|
| 1 | 2016-12-15 | 每 10 份基金份额分 1.80 元 |

*注：增长率的计算区间为 2019 年 6 月 10 日到 2019 年 6 月 14 日，华宝量化对冲混合基金成立于 2014 年 9 月 17 日

本周业绩报告

华宝高端制造基金 基金代码：000866

| 日期 | 累计份额净值 | 份额净值 |
|-------|--------|--------|
| 05-27 | 1.0040 | 1.0040 |
| 05-28 | 1.0260 | 1.0260 |
| 05-29 | 1.0210 | 1.0210 |
| 05-30 | 1.0190 | 1.0190 |
| 05-31 | 1.0090 | 1.0090 |

单位净值周增长率：1.7137%
比较基准周增长率：2.1672%



其中：比较基准= 申银万国制造业指数收益率×80% + 上证国债指数收益率×20%

*注：增长率的计算区间为 2019 年 6 月 10 日到 2019 年 6 月 14 日，华宝高端制造基金成立于 2014 年 12 月 10 日

华宝品质生活基金 基金代码：000867

| 日期 | 累计份额净值 | 份额净值 |
|-------|--------|--------|
| 05-27 | 0.9530 | 0.9030 |
| 05-28 | 0.9820 | 0.9320 |
| 05-29 | 0.9820 | 0.9320 |
| 05-30 | 0.9790 | 0.9290 |
| 05-31 | 0.9720 | 0.9220 |

单位净值周增长率：3.0168%
比较基准周增长率：2.0546%



其中：比较基准=沪深 300 指数收益率×80%+上证国债指数收益率×20%。

| 分红记录 | 红利发放日 | 分红方案 |
|------|------------|--------------------|
| 1 | 2015-06-02 | 每 10 份基金份额分 0.50 元 |

*注：增长率的计算区间为 2019 年 6 月 10 日到 2019 年 6 月 14 日，华宝品质生活股票基金成立于 2014 年 6 月 13 日

本周业绩报告

华宝稳健回报基金 基金代码：000993

| 日期 | 累计份额净值 | 份额净值 |
|-------|--------|--------|
| 05-27 | 0.6840 | 0.6840 |
| 05-28 | 0.7010 | 0.7010 |
| 05-29 | 0.6950 | 0.6950 |
| 05-30 | 0.6960 | 0.6960 |
| 05-31 | 0.6880 | 0.6880 |

单位净值周增长率：1.6248%
比较基准周增长率：1.4563%



其中：比较基准=沪深 300 指数收益率×55%+上证国债指数收益率×45%。

*注：增长率的计算区间为 2019 年 6 月 10 日到 2019 年 6 月 14 日，华宝稳健回报基金成立于 2015 年 3 月 27 日

华宝事件驱动基金 基金代码：001118

| 日期 | 累计份额净值 | 份额净值 |
|-------|--------|--------|
| 05-27 | 0.6160 | 0.6160 |
| 05-28 | 0.6330 | 0.6330 |
| 05-29 | 0.6290 | 0.6290 |
| 05-30 | 0.6270 | 0.6270 |
| 05-31 | 0.6220 | 0.6220 |

单位净值周增长率：2.3026%
比较基准周增长率：2.0546%



其中：比较基准=沪深 300 指数收益率×80%+上证国债指数收益率×20%。

*注：增长率的计算区间为 2019 年 6 月 10 日到 2019 年 6 月 14 日，华宝事件驱动基金成立于 2015 年 4 月 08 日

本周业绩报告

华宝国策导向基金 基金代码：001088

| 日期 | 累计份额净值 | 份额净值 |
|-------|--------|--------|
| 05-27 | 0.6100 | 0.6100 |
| 05-28 | 0.6240 | 0.6240 |
| 05-29 | 0.6210 | 0.6210 |
| 05-30 | 0.6200 | 0.6200 |
| 05-31 | 0.6140 | 0.6140 |

单位净值周增长率：1.4876%
比较基准周增长率：1.8157%



其中：比较基准=沪深 300 指数收益率×70%+上证国债指数收益率×30%。

*注：增长率的计算区间为 2019 年 6 月 10 日到 2019 年 6 月 14 日，华宝国策导向基金成立于 2015 年 5 月 8 日

华宝新价值基金 基金代码：001324

| 日期 | 累计份额净值 | 份额净值 |
|-------|--------|--------|
| 05-27 | 1.1584 | 1.1584 |
| 05-28 | 1.1673 | 1.1673 |
| 05-29 | 1.1655 | 1.1655 |
| 05-30 | 1.1649 | 1.1649 |
| 05-31 | 1.1634 | 1.1634 |

单位净值周增长率：0.7622%
比较基准周增长率：0.0616%



其中：比较基准=1 年期银行定存款基准利率（税后）+3%

*注：增长率的计算区间为 2019 年 6 月 10 日到 2019 年 6 月 14 日，华宝新价值混合基金成立于 2015 年 6 月 01 日

本周业绩报告

华宝医疗分级指数基金 基金代码：162412

| 日期 | 累计份额净值 | 份额净值 |
|-------|--------|--------|
| 05-27 | 0.3516 | 0.8573 |
| 05-28 | 0.3630 | 0.8852 |
| 05-29 | 0.3608 | 0.8798 |
| 05-30 | 0.3620 | 0.8827 |
| 05-31 | 0.3598 | 0.8772 |

单位净值周增长率：3.5411%
比较基准周增长率：3.5583%



其中：比较基准=中证医疗指数收益率×95%+同期银行活期存款利率（税后）×5%。

*注：增长率的计算区间为 2019 年 6 月 10 日到 2019 年 6 月 14 日，华宝医疗分级指数基金成立于 2015 年 5 月 21 日

华宝医疗 A 基金 基金代码：150261

| 日期 | 累计份额净值 | 份额净值 |
|-------|--------|--------|
| 05-27 | 1.2263 | 1.0268 |
| 05-28 | 1.2265 | 1.0270 |
| 05-29 | 1.2266 | 1.0271 |
| 05-30 | 1.2268 | 1.0273 |
| 05-31 | 1.2269 | 1.0274 |

单位净值周增长率：0.1169%
比较基准周增长率：3.5583%

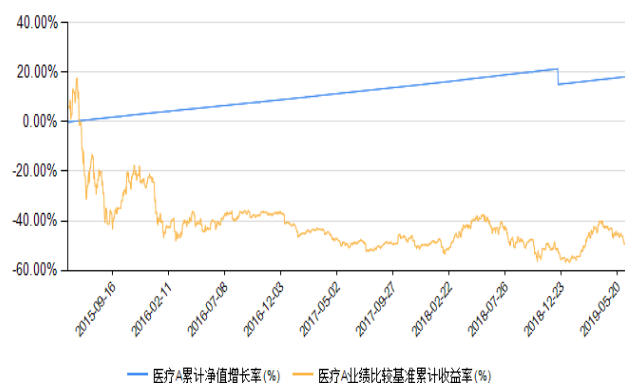

*注：增长率的计算区间为 2019 年 6 月 10 日到 2019 年 6 月 14 日，华宝医疗分级指数基金成立于 2015 年 5 月 21 日

本周业绩报告

华宝医疗 B 基金 基金代码：150262

| 日期 | 累计份额净值 | 份额净值 |
|-------|--------|--------|
| 05-27 | 0.0260 | 0.6878 |
| 05-28 | 0.0281 | 0.7434 |
| 05-29 | 0.0277 | 0.7325 |
| 05-30 | 0.0279 | 0.7381 |
| 05-31 | 0.0275 | 0.7270 |

单位净值周增长率：8.7998%
比较基准周增长率：3.5583%



*注：增长率的计算区间为 2019 年 6 月 10 日到 2019 年 6 月 14 日，华宝医疗分级指数基金成立于 2015 年 5 月 21 日

华宝中证 1000 分级指数基金 基金代码：162413

| 日期 | 累计份额净值 | 份额净值 |
|-------|--------|--------|
| 05-27 | 0.3257 | 0.7732 |
| 05-28 | 0.3352 | 0.7997 |
| 05-29 | 0.3340 | 0.7964 |
| 05-30 | 0.3356 | 0.8008 |
| 05-31 | 0.3296 | 0.7842 |

单位净值周增长率：2.6843%
比较基准周增长率：2.6900%



其中：比较基准=中证 1000 指数收益率×95%+同期银行活期存款利率（税后）
× 5%

*注：增长率的计算区间为 2019 年 6 月 10 日到 2019 年 6 月 14 日，华宝中证 1000 分级基金成立于 2015 年 6 月 04 日

本周业绩报告

华宝中证 1000A 基金 基金代码：150263

| 日期 | 累计份额净值 | 份额净值 |
|-------|--------|--------|
| 05-27 | 1.2240 | 1.0268 |
| 05-28 | 1.2241 | 1.0270 |
| 05-29 | 1.2243 | 1.0271 |
| 05-30 | 1.2244 | 1.0273 |
| 05-31 | 1.2246 | 1.0274 |

单位净值周增长率：0.1169%
比较基准周增长率：2.6900%



*注：增长率的计算区间为 2019 年 6 月 10 日到 2019 年 6 月 14 日，华宝中证 1000 分级基金成立于 2015 年 6 月 04 日

华宝中证 1000B 基金 基金代码：150264

| 日期 | 累计份额净值 | 份额净值 |
|-------|--------|--------|
| 05-27 | 0.0185 | 0.5196 |
| 05-28 | 0.0204 | 0.5724 |
| 05-29 | 0.0202 | 0.5657 |
| 05-30 | 0.0205 | 0.5743 |
| 05-31 | 0.0193 | 0.5410 |

单位净值周增长率：7.9409%
比较基准周增长率：2.6900%

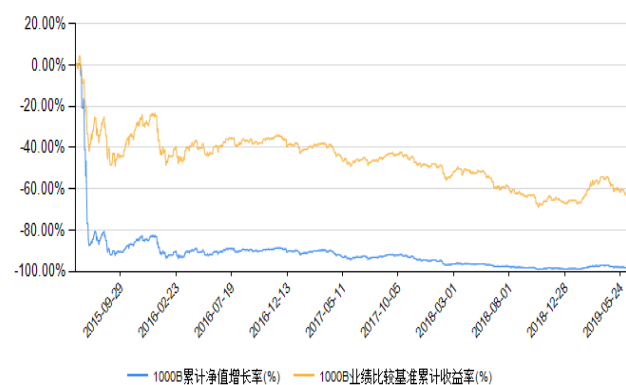

*注：增长率的计算区间为 2019 年 6 月 10 日到 2019 年 6 月 14 日，华宝中证 1000 分级基金成立于 2015 年 6 月 04 日

本周业绩报告

华宝新机遇混合基金 A 类 基金代码：162414

| 日期 | 累计份额净值 | 份额净值 |
|-------|--------|--------|
| 05-27 | 1.1905 | 1.1905 |
| 05-28 | 1.1993 | 1.1993 |
| 05-29 | 1.1973 | 1.1973 |
| 05-30 | 1.1967 | 1.1967 |
| 05-31 | 1.1954 | 1.1954 |

单位净值周增长率：0.7926%
比较基准周增长率：0.0616%



其中：比较基准=：1年期银行定期存款基准利率（税后）+3%

*注：增长率的计算区间为 2019 年 6 月 10 日到 2019 年 6 月 14 日，华宝新机遇混合基金成立于 2015 年 6 月 11 日

华宝新机遇混合基金 C 类 基金代码：003144

| 日期 | 累计份额净值 | 份额净值 |
|-------|--------|--------|
| 05-27 | 1.1871 | 1.1871 |
| 05-28 | 1.1959 | 1.1959 |
| 05-29 | 1.1939 | 1.1939 |
| 05-30 | 1.1933 | 1.1933 |
| 05-31 | 1.1920 | 1.1920 |

单位净值周增长率：0.7863%
比较基准周增长率：0.0616%



其中：比较基准=：1年期银行定期存款基准利率（税后）+3%

*注：增长率的计算区间为 2019 年 6 月 10 日到 2019 年 6 月 14 日，华宝新机遇混合基金 C 类成立于 2016 年 8 月 4 日

本周业绩报告

华宝转型升级基金 基金代码：001967

| 日期 | 累计份额净值 | 份额净值 |
|-------|--------|--------|
| 05-27 | 0.9080 | 0.9080 |
| 05-28 | 0.9250 | 0.9250 |
| 05-29 | 0.9210 | 0.9210 |
| 05-30 | 0.9200 | 0.9200 |
| 05-31 | 0.9120 | 0.9120 |

单位净值周增长率：**1.5590%**
比较基准周增长率：**1.4533%**



其中：比较基准=中证 800 指数收益率×55% + 上证国债指数收益率×45%

***注：增长率的计算区间为 2019 年 6 月 10 日到 2019 年 6 月 14 日，华宝转型升级灵活配置基金成立于 2015 年 12 月 15 日**

华宝核心优势基金 基金代码：002152

| 日期 | 累计份额净值 | 份额净值 |
|-------|--------|--------|
| 05-27 | 1.0500 | 1.0500 |
| 05-28 | 1.0770 | 1.0770 |
| 05-29 | 1.0690 | 1.0690 |
| 05-30 | 1.0760 | 1.0760 |
| 05-31 | 1.0610 | 1.0610 |

单位净值周增长率：**2.6112%**
比较基准周增长率：**1.4563%**



其中：比较基准=沪深 300 指数收益率×55% + 上证国债指数收益率×45%

***注：增长率的计算区间为 2019 年 6 月 10 日到 2019 年 6 月 14 日，华宝核心优势灵活配置基金成立于 2016 年 1 月 21 日**

本周业绩报告

华宝美国品质消费基金 基金代码：162415

| 日期 | 累计份额净值 | 份额净值 |
|-------|--------|--------|
| 05-27 | 1.5390 | 1.5390 |
| 05-28 | 1.5440 | 1.5440 |
| 05-29 | 1.5440 | 1.5440 |
| 05-30 | 1.5570 | 1.5570 |
| 05-31 | 1.5610 | 1.5610 |

单位净值周增长率：2.2266%
比较基准周增长率：2.2078%



其中：比较基准=标普美国品质消费股票指数

*注：增长率的计算区间为 2019 年 6 月 10 日到 2019 年 6 月 14 日，华宝美国品质消费基金成立于 2016 年 3 月 18 日

华宝香港中小基金(LOF) 基金代码：501021

| 日期 | 累计份额净值 | 份额净值 |
|-------|--------|--------|
| 05-27 | 1.3057 | 1.3057 |
| 05-28 | 1.3280 | 1.3280 |
| 05-29 | 1.3102 | 1.3102 |
| 05-30 | 1.3139 | 1.3139 |
| 05-31 | 1.3000 | 1.3000 |

单位净值周增长率：1.9048%
比较基准周增长率：1.6962%



其中：比较基准=经人民币汇率调整的标普香港上市中国中小盘指数收益率×
95%+人民币活期存款利率（税后）×5%

*注：增长率的计算区间为 2019 年 6 月 10 日到 2019 年 6 月 14 日，华宝香港中小基金成立于 2016 年 6 月 24 日

本周业绩报告

华宝万物互联混合基金 基金代码：001534

| 日期 | 累计份额净值 | 份额净值 |
|-------|--------|--------|
| 05-27 | 0.7230 | 0.7230 |
| 05-28 | 0.7470 | 0.7470 |
| 05-29 | 0.7390 | 0.7390 |
| 05-30 | 0.7400 | 0.7400 |
| 05-31 | 0.7390 | 0.7390 |

单位净值周增长率：3.5014%
比较基准周增长率：1.4563%



其中：比较基准=沪深 300 指数收益率×55% + 上证国债指数收益率×45%

*注：增长率的计算区间为 2019 年 6 月 10 日到 2019 年 6 月 14 日，华宝万物互联混合基金成立于 2015 年 6 月 30 日

华宝中证军工指数基金 二级市场交易代码 512810；申 购赎回代码 512811

| 日期 | 累计份额净值 | 份额净值 |
|-------|--------|--------|
| 05-27 | 0.6742 | 0.6742 |
| 05-28 | 0.6948 | 0.6948 |
| 05-29 | 0.6881 | 0.6881 |
| 05-30 | 0.6865 | 0.6865 |
| 05-31 | 0.6822 | 0.6822 |

单位净值周增长率：1.8817%
比较基准周增长率：1.7541%



其中：比较基准=中证军工指数。

*注：增长率的计算区间为 2019 年 6 月 10 日到 2019 年 6 月 14 日，华宝中证军工交易型开放式指数基金成立于 2016 年 8 月 8 日

本周业绩报告

华宝中证全指证券公司指数基金

二级市场交易代码 512000; 申购赎回代码 512001

| 日期 | 累计份额净值 | 份额净值 |
|-------|--------|--------|
| 05-27 | 0.8404 | 0.8404 |
| 05-28 | 0.8846 | 0.8846 |
| 05-29 | 0.8740 | 0.8740 |
| 05-30 | 0.8797 | 0.8797 |
| 05-31 | 0.8628 | 0.8628 |

单位净值周增长率: 1.3628%

比较基准周增长率: 1.2911%

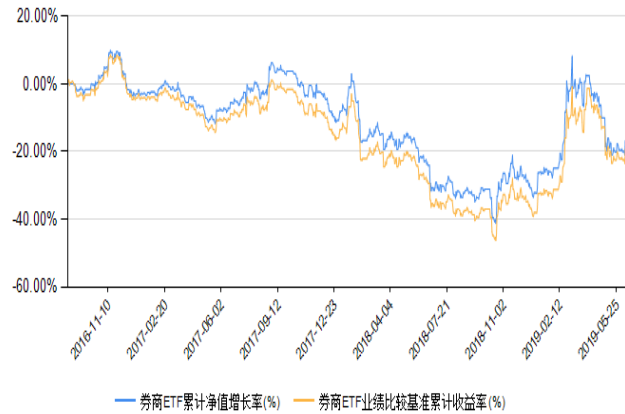

其中: 比较基准=中证全指证券公司指数。

*注: 增长率的计算区间为 2019 年 6 月 10 日到 2019 年 6 月 14 日, 华宝中证全指证券公司交易型开放式指数基金成立于 2016 年 8 月 30 日

华宝新活力灵活配置基金 基金代码: 003154

| 日期 | 累计份额净值 | 份额净值 |
|-------|--------|--------|
| 05-27 | 1.2222 | 1.2222 |
| 05-28 | 1.2330 | 1.2330 |
| 05-29 | 1.2302 | 1.2302 |
| 05-30 | 1.2292 | 1.2292 |
| 05-31 | 1.2269 | 1.2269 |

单位净值周增长率: 0.7721%

比较基准周增长率: 1.3361%

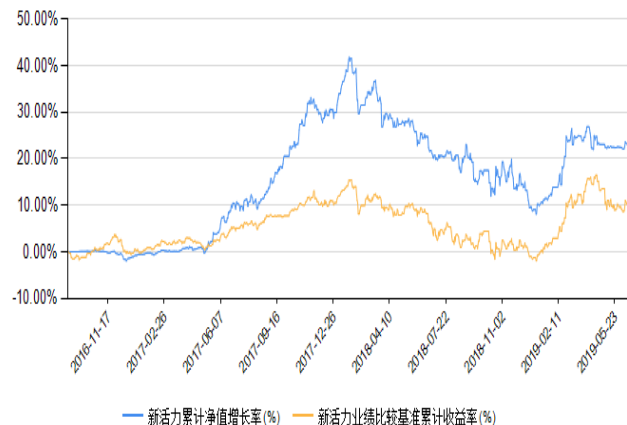

其中: 比较基准=沪深 300 指数收益率×50% + 上证国债指数收益率×50%

*注: 增长率的计算区间为 2019 年 6 月 10 日到 2019 年 6 月 14 日, 华宝新活力灵活配置基金成立于 2016 年 9 月 7 日

本周业绩报告

华宝未来主导产业灵活配置基金

基金代码: 002634

| 日期 | 累计份额净值 | 份额净值 |
|-------|--------|--------|
| 05-27 | 0.7090 | 0.7090 |
| 05-28 | 0.7310 | 0.7310 |
| 05-29 | 0.7250 | 0.7250 |
| 05-30 | 0.7240 | 0.7240 |
| 05-31 | 0.7140 | 0.7140 |

单位净值周增长率: 2.2923%

比较基准周增长率: 1.4563%



比较基准=沪深 300 指数收益率×55% + 上证国债指数收益率×45%。

*注: 增长率的计算区间为 2019 年 6 月 10 日到 2019 年 6 月 14 日, 华宝未来主导产业灵活配置基金成立于 2016 年 11 月 4 日

华宝新起点灵活配置基金

基金代码: 002111

| 日期 | 累计份额净值 | 份额净值 |
|-------|--------|--------|
| 05-27 | 1.0914 | 1.0460 |
| 05-28 | 1.0997 | 1.0543 |
| 05-29 | 1.0983 | 1.0529 |
| 05-30 | 1.0972 | 1.0518 |
| 05-31 | 1.0950 | 1.0496 |

单位净值周增长率: 0.8261%

比较基准周增长率: 1.3361%



比较基准=沪深 300 指数收益率×50% + 上证国债指数收益率×50%

| 分红记录 | 红利发放日 | 分红方案 |
|------|------------|---------------------|
| 1 | 2017-12-22 | 每 10 份基金份额分 0.454 元 |

注: 增长率的计算区间为 2019 年 6 月 10 日到 2019 年 6 月 14 日, 华宝新起点灵活配置基金成立于 2016 年 12 月 19 日

本周业绩报告

华宝标普中国 A 股红利指数
基金 A 类
基金代码: 501029

| 日期 | 累计份额净值 | 份额净值 |
|-------|--------|--------|
| 05-27 | 0.9669 | 0.9369 |
| 05-28 | 0.9920 | 0.9620 |
| 05-29 | 0.9853 | 0.9553 |
| 05-30 | 0.9889 | 0.9589 |
| 05-31 | 0.9760 | 0.9460 |

单位净值周增长率: **1.5130%**
比较基准周增长率: **1.1869%**



比较基准=标普中国 A 股红利机会指数收益率×95% + 同期银行活期存款利率
(税后) ×5%。

| 分红记录 | 红利发放日 | 分红方案 |
|------|-----------|-------------------|
| 1 | 2018-3-12 | 每 10 份基金份额分 0.3 元 |

*注: 增长率的计算区间为 2019 年 6 月 10 日到 2019 年 6 月 14 日, A 股红利基金成立于 2017 年 1 月 18 日

华宝标普中国 A 股红利指数
基金 C 类
基金代码: 005125

| 日期 | 累计份额净值 | 份额净值 |
|-------|--------|--------|
| 05-27 | 0.9600 | 0.9300 |
| 05-28 | 0.9849 | 0.9549 |
| 05-29 | 0.9782 | 0.9482 |
| 05-30 | 0.9818 | 0.9518 |
| 05-31 | 0.9690 | 0.9390 |

单位净值周增长率: **1.5025%**
比较基准周增长率: **1.1869%**



比较基准=标普中国 A 股红利机会指数收益率×95% + 同期银行活期存款利率
(税后) ×5%。

| 分红记录 | 红利发放日 | 分红方案 |
|------|-----------|-------------------|
| 1 | 2018-3-12 | 每 10 份基金份额分 0.3 元 |

*注: 增长率的计算区间为 2019 年 6 月 10 日到 2019 年 6 月 14 日, 华宝标普中国 A 股红利机会指数证券投资基金 C 成立于 2017 年 8 月 28 日

本周业绩报告

华宝新优选一年定期开放基金

基金代码：004284

| 日期 | 累计份额净值 | 份额净值 |
|-------|--------|--------|
| 05-27 | 1.0845 | 1.0845 |
| 05-28 | 1.0906 | 1.0906 |
| 05-29 | 1.0902 | 1.0902 |
| 05-30 | 1.0903 | 1.0903 |
| 05-31 | 1.0872 | 1.0872 |

单位净值周增长率：0.5085%

比较基准周增长率：0.8541%



比较基准=沪深 300 指数收益率×50% + 上证国债指数收益率×50%

*注：增长率的计算区间为 2019 年 6 月 10 日到 2019 年 6 月 14 日，华宝新优选一年定期开放灵活配置基金成立于 2017 年 3 月 23 日

华宝新飞跃基金

基金代码：004335

| 日期 | 累计份额净值 | 份额净值 |
|-------|--------|--------|
| 05-27 | 1.0928 | 1.0928 |
| 05-28 | 1.1120 | 1.1120 |
| 05-29 | 1.1077 | 1.1077 |
| 05-30 | 1.1060 | 1.1060 |
| 05-31 | 1.1032 | 1.1032 |

单位净值周增长率：1.8558%

比较基准周增长率：1.3361%



比较基准=沪深 300 指数收益率×50% + 上证国债指数收益率×50%。

*注：增长率的计算区间为 2019 年 6 月 10 日到 2019 年 6 月 14 日，华宝新飞跃灵活配置基金成立于 2017 年 2 月 27 日

本周业绩报告

华宝港股通恒生中国（香港上市）25 指数基金（LOF）A 类
基金代码：501301

| 日期 | 累计份额净值 | 份额净值 |
|-------|--------|--------|
| 05-27 | 1.1357 | 1.1357 |
| 05-28 | 1.1447 | 1.1447 |
| 05-29 | 1.1301 | 1.1301 |
| 05-30 | 1.1342 | 1.1342 |
| 05-31 | 1.1273 | 1.1273 |

单位净值周增长率：1.3759%
比较基准周增长率：1.1395%

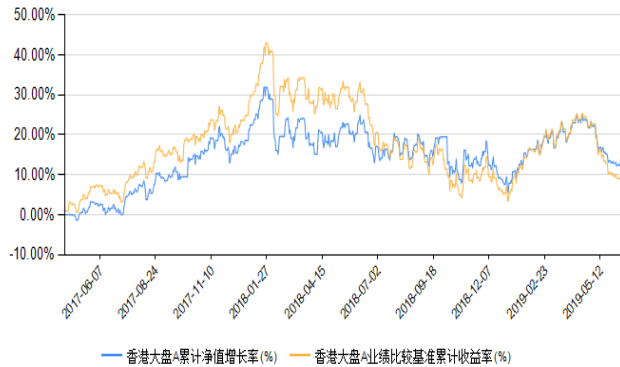

比较基准=经人民币汇率调整的恒生中国（香港上市）25 指数收益率×95%+
人民币银行活期存款利率（税后）×5%。

*注：增长率的计算区间为 2019 年 6 月 10 日到 2019 年 6 月 14 日，华宝香港大盘基金 A 类成立于 2017 年 4 月 20 日

华宝港股通恒生香港 35 指数
基金（LOF）
基金代码：162416

| 日期 | 累计份额净值 | 份额净值 |
|-------|--------|--------|
| 05-27 | 1.0533 | 1.0533 |
| 05-28 | 1.0600 | 1.0600 |
| 05-29 | 1.0411 | 1.0411 |
| 05-30 | 1.0427 | 1.0427 |
| 05-31 | 1.0349 | 1.0349 |

单位净值周增长率：0.2616%
比较基准周增长率：0.3462%

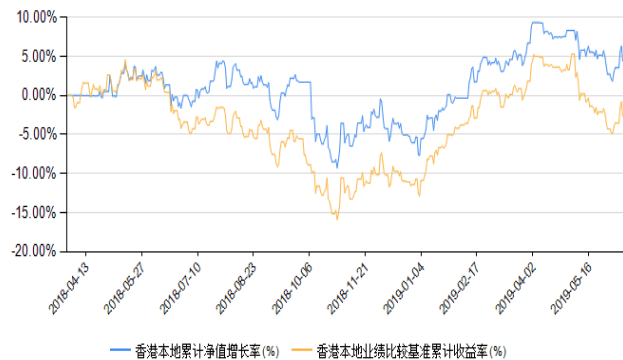

比较基准=人民币汇率调整的恒生香港 35 指数收益率×95%+人民币银行活期
存款利率（税后）×5%

*注：增长率的计算区间为 2019 年 6 月 10 日到 2019 年 6 月 14 日，华宝香港本地基金成立于 2018 年 4 月 18 日

本周业绩报告

华宝中证银行指数基金
二级市场交易代码 512801; 申
购赎回代码 512800

| 日期 | 累计份额净值 | 份额净值 |
|-------|--------|--------|
| 05-27 | 1.0390 | 1.0390 |
| 05-28 | 1.0519 | 1.0519 |
| 05-29 | 1.0502 | 1.0502 |
| 05-30 | 1.0483 | 1.0483 |
| 05-31 | 1.0468 | 1.0468 |

单位净值周增长率: 2.0870%
比较基准周增长率: 1.9151%



比较基准=中证银行指数

*注: 增长率的计算区间为 2019 年 6 月 10 日到 2019 年 6 月 14 日, 华宝中证银行交易型开放式指数基金成立于 2017 年 7 月 18 日

华宝油气基金
基金代码: 162411

| 日期 | 累计份额净值 | 份额净值 |
|-------|--------|--------|
| 05-27 | 0.4460 | 0.4460 |
| 05-28 | 0.4480 | 0.4480 |
| 05-29 | 0.4330 | 0.4330 |
| 05-30 | 0.4430 | 0.4430 |
| 05-31 | 0.4340 | 0.4340 |

单位净值周增长率: -3.3408%
比较基准周增长率: -3.5310%

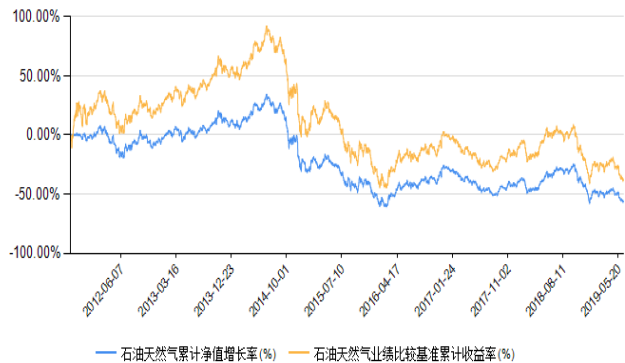

其中: 比较基准=标普石油天然气上游股票指数(全收益指数)

*注: 增长率的计算区间为 2019 年 6 月 10 日到 2019 年 6 月 14 日, 华宝油气基金成立于 2011 年 9 月 29 日

本周业绩报告

华宝第三产业基金 基金代码：004481

| 日期 | 累计份额净值 | 份额净值 |
|-------|--------|--------|
| 05-27 | 0.8688 | 0.8688 |
| 05-28 | 0.8723 | 0.8723 |
| 05-29 | 0.8717 | 0.8717 |
| 05-30 | 0.8720 | 0.8720 |
| 05-31 | 0.8706 | 0.8706 |

单位净值周增长率：0.3805%
比较基准周增长率：1.4563%



比较基准=沪深 300 指数收益率×55% + 上证国债指数收益率×45%

*注：增长率的计算区间为 2019 年 6 月 10 日到 2019 年 6 月 14 日，华宝第三产业基金成立于 2017 年 5 月 25 日

华宝沪深 300 指数基金 基金代码：003876

| 日期 | 累计份额净值 | 份额净值 |
|-------|--------|--------|
| 05-27 | 1.1827 | 1.1827 |
| 05-28 | 1.2186 | 1.2186 |
| 05-29 | 1.2105 | 1.2105 |
| 05-30 | 1.2072 | 1.2072 |
| 05-31 | 1.1987 | 1.1987 |

单位净值周增长率：2.5933%
比较基准周增长率：2.4063%

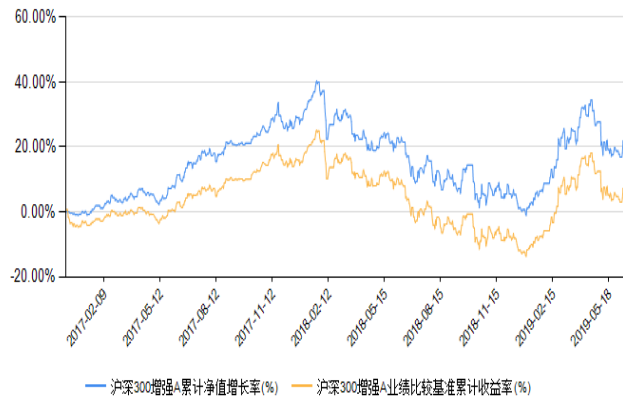

比较基准=沪深 300 指数收益率*95%+1.5% (指年收益率，评价时按期间折算)

*注：增长率的计算区间为 2019 年 6 月 10 日到 2019 年 6 月 14 日，华宝沪深 300 指数基金成立于 2016 年 12 月 9 日

本周业绩报告

华宝中证 500 指数 A 类 基金代码：005607

| 日期 | 累计份额净值 | 份额净值 |
|-------|--------|--------|
| 05-27 | 0.8259 | 0.8259 |
| 05-28 | 0.8515 | 0.8515 |
| 05-29 | 0.8449 | 0.8449 |
| 05-30 | 0.8460 | 0.8460 |
| 05-31 | 0.8358 | 0.8358 |

单位净值周增长率：2.2260%
比较基准周增长率：2.3735%

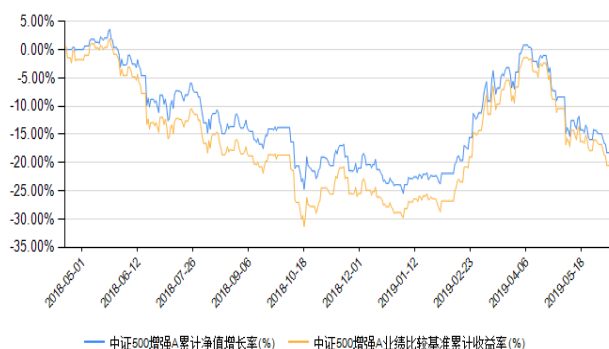

业绩比较基准=中证 500 指数收益率*95%+银行活期存款利率（税后）*5%

华宝中证 500 指数 C 类 基金代码：005608

| 日期 | 累计份额净值 | 份额净值 |
|-------|--------|--------|
| 05-27 | 0.8221 | 0.8221 |
| 05-28 | 0.8476 | 0.8476 |
| 05-29 | 0.8410 | 0.8410 |
| 05-30 | 0.8422 | 0.8422 |
| 05-31 | 0.8319 | 0.8319 |

单位净值周增长率：2.2116%
比较基准周增长率：2.3735%

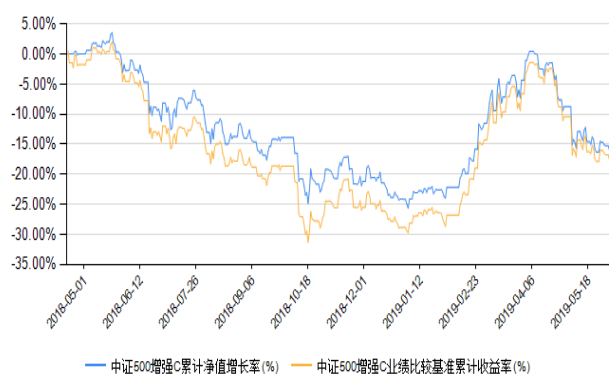

业绩比较基准=中证 500 指数收益率*95%+银行活期存款利率（税后）*5%

***注：增长率的计算区间为 2019 年 6 月 10 日到 2019 年 6 月 14 日，华宝中证 500 指数基金成立于 2018 年 4 月 19 日**

本周业绩报告

华宝智慧产业基金

基金代码：004480

| 日期 | 累计份额净值 | 份额净值 |
|-------|--------|--------|
| 05-27 | 0.9584 | 0.9584 |
| 05-28 | 0.9584 | 0.9584 |
| 05-29 | 0.9585 | 0.9585 |
| 05-30 | 0.9585 | 0.9585 |
| 05-31 | 0.9584 | 0.9584 |

单位净值周增长率：-0.0104%

比较基准周增长率：1.4563%



比较基准=沪深 300 指数收益率×55% + 上证国债指数收益率×45%

*注：增长率的计算区间为 2019 年 6 月 10 日到 2019 年 6 月 14 日，华宝智慧产业基金成立于 2017 年 5 月 4 日

华宝港股通香港精选基金

基金代码：005883

| 日期 | 累计份额净值 | 份额净值 |
|-------|--------|--------|
| 05-27 | 0.9994 | 0.9994 |
| 05-28 | 1.0122 | 1.0122 |
| 05-29 | 1.0079 | 1.0079 |
| 05-30 | 1.0129 | 1.0129 |
| 05-31 | 1.0054 | 1.0054 |

单位净值周增长率：2.0193%

比较基准周增长率：0.5919%

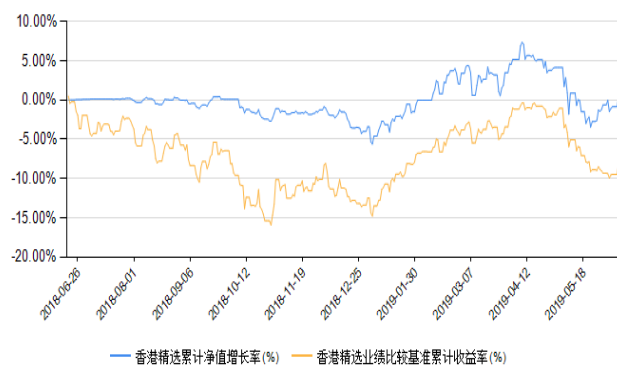

比较基准=恒生综合指数收益率×80%+人民币银行活期存款利率(税后)×20%

*注：增长率的计算区间为 2019 年 6 月 10 日到 2019 年 6 月 14 日，华宝香港精选基金成立于 2018 年 7 月 23 日

本周业绩报告

华宝中证全指证券公司基金 联接基金 基金代码：006098

| 日期 | 累计份额净值 | 份额净值 |
|-------|--------|--------|
| 05-27 | 1.2105 | 1.2105 |
| 05-28 | 1.2693 | 1.2693 |
| 05-29 | 1.2551 | 1.2551 |
| 05-30 | 1.2628 | 1.2628 |
| 05-31 | 1.2401 | 1.2401 |

单位净值周增长率：1.2327%
比较基准周增长率：1.2345%



比较基准=中证全指证券公司指数收益率×95%+人民币银行活期存款利率
(税后)×5%。

***注：增长率的计算区间为2019年6月10日到2019年6月14日，华宝中证全指证券公司交易型开放式指数证券投资基金发起式联接基金成立于2018年6月27日**

华宝港股通恒生中国（香港上市）25 指数基金（LOF）C 类 基金代码：006355

| 日期 | 累计份额净值 | 份额净值 |
|-------|--------|--------|
| 05-27 | 1.1333 | 1.1333 |
| 05-28 | 1.1423 | 1.1423 |
| 05-29 | 1.1277 | 1.1277 |
| 05-30 | 1.1318 | 1.1318 |
| 05-31 | 1.1249 | 1.1249 |

单位净值周增长率：1.3697%
比较基准周增长率：1.1395%

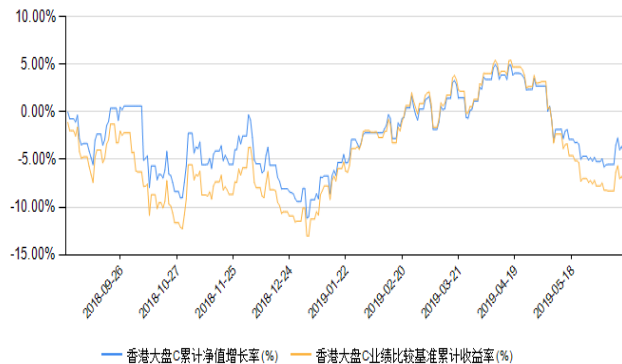

比较基准=经人民币汇率调整的恒生中国（香港上市）25 指数收益率×95%+
人民币银行活期存款利率（税后）×5%。

***注：增长率的计算区间为2019年6月10日到2019年6月14日，华宝香港大盘基金C类成立于2018年8月29日**

本周业绩报告

华宝宝丰债券 A 类 基金代码：006300

| 日期 | 累计份额净值 | 份额净值 |
|-------|--------|--------|
| 05-27 | 1.0303 | 1.0153 |
| 05-28 | 1.0302 | 1.0152 |
| 05-29 | 1.0302 | 1.0152 |
| 05-30 | 1.0303 | 1.0153 |
| 05-31 | 1.0308 | 1.0158 |

单位净值周增长率：0.0690%
比较基准周增长率：0.0277%

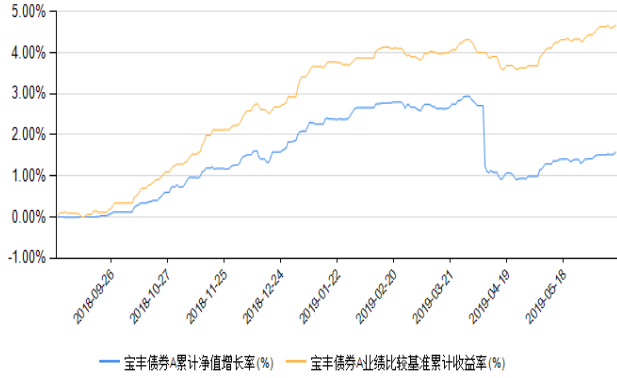

比较基准=中证综合债指数收益率

| 分红记录 | 红利发放日 | 分红方案 |
|------|------------|--------------------|
| 1 | 2019-04-09 | 每 10 份基金份额分 0.15 元 |

华宝宝丰债券 C 类 基金代码：006301

| 日期 | 累计份额净值 | 份额净值 |
|-------|--------|--------|
| 05-27 | 1.0202 | 1.0202 |
| 05-28 | 1.0201 | 1.0201 |
| 05-29 | 1.0201 | 1.0201 |
| 05-30 | 1.0201 | 1.0201 |
| 05-31 | 1.0206 | 1.0206 |

单位净值周增长率：0.0588%
比较基准周增长率：0.0277%

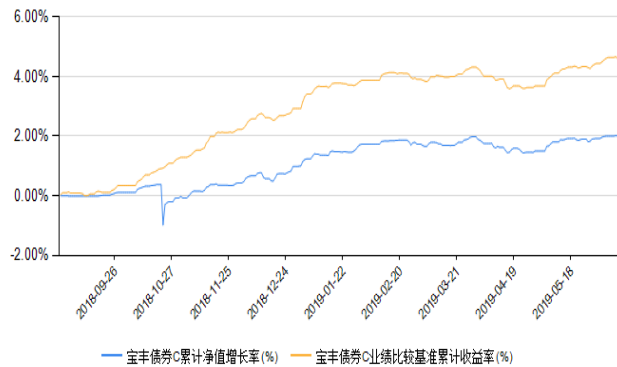

比较基准=中证综合债指数收益率

*注：增长率的计算区间为 2019 年 6 月 10 日到 2019 年 6 月 14 日，华宝宝丰债券基金成立于 2018 年 8 月 30 日

本周业绩报告

华宝绿色主题基金

基金代码：005728

| 日期 | 累计份额净值 | 份额净值 |
|-------|--------|--------|
| 05-27 | 1.0320 | 1.0320 |
| 05-28 | 1.0606 | 1.0606 |
| 05-29 | 1.0533 | 1.0533 |
| 05-30 | 1.0513 | 1.0513 |
| 05-31 | 1.0374 | 1.0374 |

单位净值周增长率：1.5069%

比较基准周增长率：2.0490%



比较基准=中证 800 指数收益率×80%+上证国债指数收益率×20%

*注：增长率的计算区间为 2019 年 6 月 10 日到 2019 年 6 月 14 日，华宝绿色主题混合型证券投资基金成立于 2018 年 9 月 4 日

华宝标普沪港深中国增强价值指数基金

基金代码：501310

| 日期 | 累计份额净值 | 份额净值 |
|-------|--------|--------|
| 05-27 | 0.9790 | 0.9790 |
| 05-28 | 0.9976 | 0.9976 |
| 05-29 | 0.9905 | 0.9905 |
| 05-30 | 0.9893 | 0.9893 |
| 05-31 | 0.9835 | 0.9835 |

单位净值周增长率：1.6538%

比较基准周增长率：1.3242%



比较基准=标普沪港深中国增强价值指数收益率×95%+人民币银行活期存款利率（税后）×5%

*注：增长率的计算区间为 2019 年 6 月 10 日到 2019 年 6 月 14 日，华宝标普沪港深中国增强价值指数证券投资基金成立于 2018 年 10 月 25 日

本周业绩报告

华宝中证银行基金联接基金 A 类 基金代码：240019

| 日期 | 累计份额净值 | 份额净值 |
|-------|--------|--------|
| 05-27 | 1.6411 | 1.0763 |
| 05-28 | 1.6537 | 1.0889 |
| 05-29 | 1.6520 | 1.0872 |
| 05-30 | 1.6502 | 1.0854 |
| 05-31 | 1.6487 | 1.0839 |

单位净值周增长率：**1.9661%**
比较基准周增长率：**1.8194%**

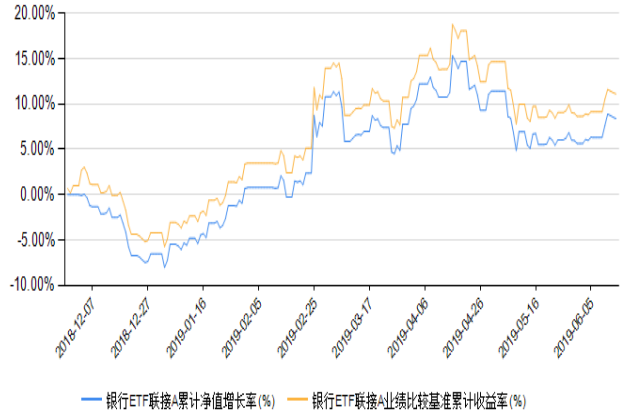

业绩比较基准=中证银行指数收益率×95%+银行活期存款利率（税后）×5%。

华宝中证银行基金联接基金 C 类 基金代码：006697

| 日期 | 累计份额净值 | 份额净值 |
|-------|--------|--------|
| 05-27 | 1.0742 | 1.0742 |
| 05-28 | 1.0867 | 1.0867 |
| 05-29 | 1.0851 | 1.0851 |
| 05-30 | 1.0832 | 1.0832 |
| 05-31 | 1.0817 | 1.0817 |

单位净值周增长率：**1.9510%**
比较基准周增长率：**1.8194%**

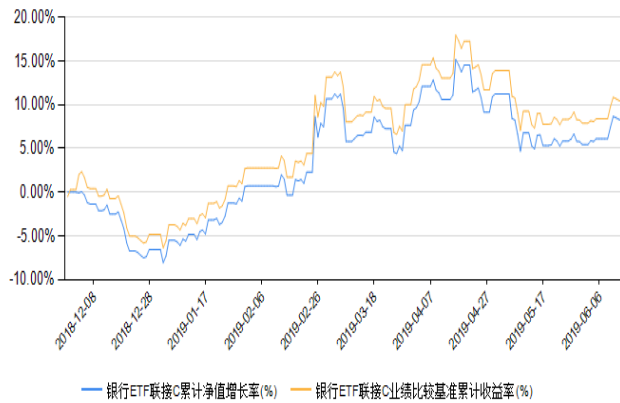

业绩比较基准=中证银行指数收益率×95%+银行活期存款利率（税后）×5%。

***注：增长率的计算区间为 2019 年 6 月 10 日到 2019 年 6 月 14 日，华宝中证银行交易型开放式指数证券投资基金联接基金成立于 2018 年 11 月 27 日**

本周业绩报告

华宝价值发现基金
基金代码：005445

| 日期 | 累计份额净值 | 份额净值 |
|-------|--------|--------|
| 05-27 | 0.9232 | 0.9232 |
| 05-28 | 0.9454 | 0.9454 |
| 05-29 | 0.9422 | 0.9422 |
| 05-30 | 0.9420 | 0.9420 |
| 05-31 | 0.9318 | 0.9318 |

单位净值周增长率：1.7360%
比较基准周增长率：1.6463%

比较基准=中证 800 价值指数收益率×80%+上证国债指数收益率×20%

***注：增长率的计算区间为 2019 年 6 月 10 日到 2019 年 6 月 14 日，华宝价值发现基金成立于 2019 年 1 月 24 日**

华宝标普中国 A 股质量价值基金
基金代码：501069

| 日期 | 累计份额净值 | 份额净值 |
|-------|--------|--------|
| 05-27 | 0.9635 | 0.9635 |
| 05-28 | 0.9977 | 0.9977 |
| 05-29 | 0.9918 | 0.9918 |
| 05-30 | 0.9888 | 0.9888 |
| 05-31 | 0.9769 | 0.9769 |

单位净值周增长率：2.3253%
比较基准周增长率：2.1635%

比较基准=中证 800 价值指数收益率×80%+上证国债指数收益率×20%

***注：增长率的计算区间为 2019 年 6 月 10 日到 2019 年 6 月 14 日，华宝质量基金成立于 2019 年 1 月 24 日**

本周业绩报告

华宝中证100指数基金 C类 基金代码：007405

| 日期 | 累计份额净值 | 份额净值 |
|-------|--------|--------|
| 05-27 | 1.3317 | 1.3317 |
| 05-28 | 1.3694 | 1.3694 |
| 05-29 | 1.3600 | 1.3600 |
| 05-30 | 1.3569 | 1.3569 |
| 05-31 | 1.3492 | 1.3492 |

单位净值周增长率：2.6632%
比较基准周增长率：2.5465%

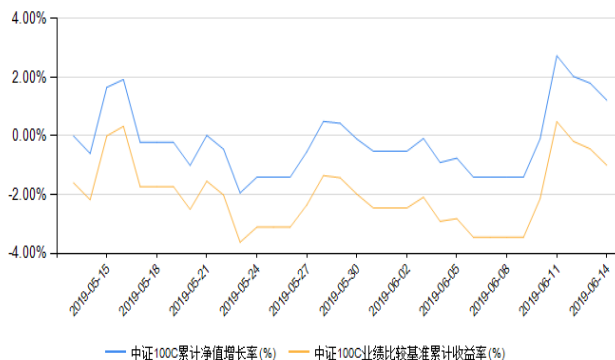

比较基准=中证100指数收益率×95%+银行同业存款收益率×5%

*注：增长率的计算区间为2019年6月10日到2019年6月14日，华宝中证100指数型证券投资基金C类成立于2019年5月10日

华宝宝裕纯债基金 A类 基金代码：006826

| 日期 | 累计份额净值 | 份额净值 |
|-------|--------|--------|
| 05-27 | 1.0056 | 1.0056 |
| 05-28 | 1.0055 | 1.0055 |
| 05-29 | 1.0054 | 1.0054 |
| 05-30 | 1.0055 | 1.0055 |
| 05-31 | 1.0054 | 1.0054 |

单位净值周增长率：0.0199%
比较基准周增长率：0.0277%

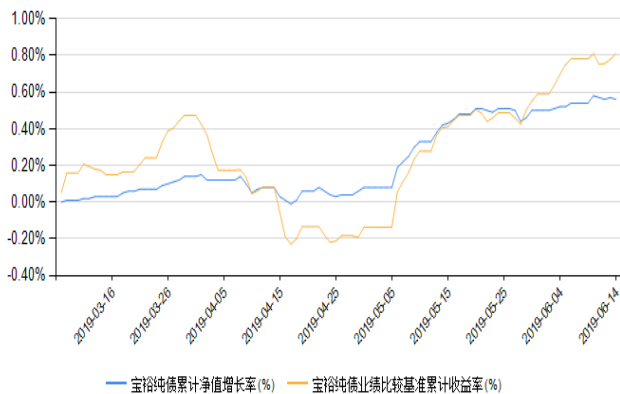

比较基准=中证综合债指数收益率。

*注：增长率的计算区间为2019年6月10日到2019年6月14日，华宝宝裕纯债债券型证券投资基金成立于2019年3月7日

本周业绩报告

华宝稳健养老目标一年持有期发起式基金中基金（FOF） 基金代码：007255

| 日期 | 累计份额净值 | 份额净值 |
|-------|--------|--------|
| 05-27 | 1.0013 | 1.0013 |
| 05-28 | 1.0022 | 1.0022 |
| 05-29 | 1.0020 | 1.0020 |
| 05-30 | 1.0017 | 1.0017 |
| 05-31 | 1.0017 | 1.0017 |

单位净值周增长率：0.1299%

比较基准周增长率：0.6115%

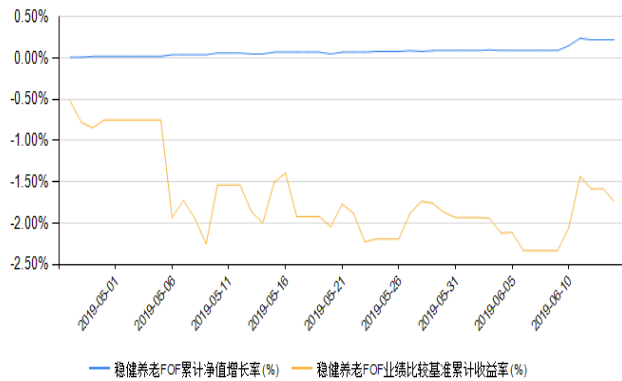

比较基准=中证 800 指数收益率*20%+上证国债指数收益率*80%。

*注：增长率的计算区间为 2019 年 6 月 10 日到 2019 年 6 月 14 日，华宝稳健养老目标一年持有期混合型发起式基金中基金（FOF）成立于 2019 年 4 月 25 日

华宝科技先锋基金 基金代码：006227

| 日期 | 累计份额净值 | 份额净值 |
|-------|--------|--------|
| 05-27 | 0.9049 | 0.9049 |
| 05-28 | 0.9264 | 0.9264 |
| 05-29 | 0.9151 | 0.9151 |
| 05-30 | 0.9150 | 0.9150 |
| 05-31 | 0.9016 | 0.9016 |

单位净值周增长率：1.3375%

比较基准周增长率：1.2187%

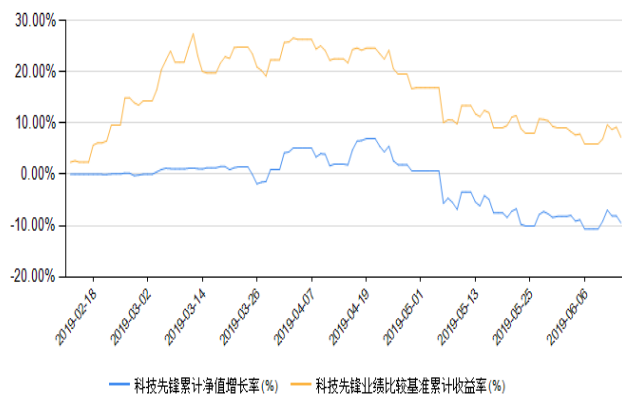

比较基准=中证 TMT 产业主题指数收益率×70%+人民币银行活期存款利率（税后）×30%。

*注：增长率的计算区间为 2019 年 6 月 10 日到 2019 年 6 月 14 日，华宝科技先锋混合型证券投资基金成立于 2019 年 2 月 13 日

本周业绩报告

华宝大健康基金 基金代码：006881

| 日期 | 累计份额净值 | 份额净值 |
|-------|--------|--------|
| 05-27 | 0.9490 | 0.9490 |
| 05-28 | 0.9654 | 0.9654 |
| 05-29 | 0.9639 | 0.9639 |
| 05-30 | 0.9655 | 0.9655 |
| 05-31 | 0.9608 | 0.9608 |

单位净值周增长率：**1.8876%**
比较基准周增长率：**2.0697%**

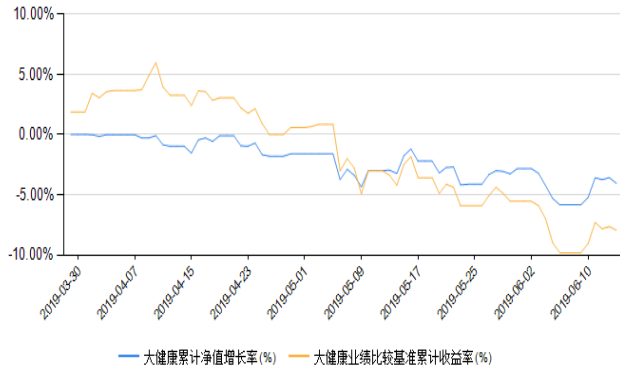

比较基准=中证医药卫生指数收益率×55%+恒生医疗保健指数收益率×15%+上证国债指数收益率×30%。

***注：增长率的计算区间为2019年6月10日到2019年6月14日，华宝大健康混合型证券投资基金成立于2019年3月29日**

华宝宝盛纯债基金 基金代码：007302

| 日期 | 累计份额净值 | 份额净值 |
|-------|--------|--------|
| 05-27 | 1.0027 | 1.0027 |
| 05-28 | 1.0028 | 1.0028 |
| 05-29 | 1.0028 | 1.0028 |
| 05-30 | 1.0029 | 1.0029 |
| 05-31 | 1.0030 | 1.0030 |

单位净值周增长率：**0.0499%**
比较基准周增长率：**0.0277%**

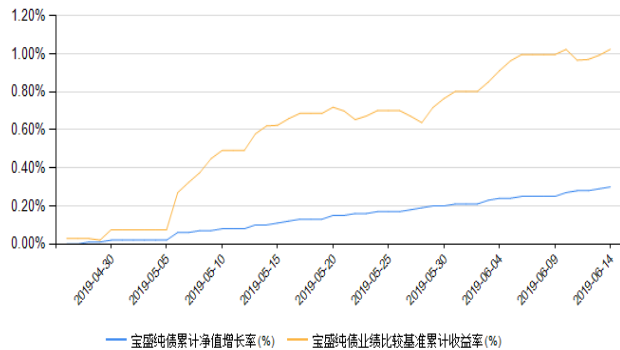

比较基准=中证综合债指数收益率。

***注：增长率的计算区间为2019年6月10日到2019年6月14日，华宝宝盛纯债债券型证券投资基金成立于2019年4月26日**

本周业绩报告

华宝中短债基金 A 类 基金代码：006947

| 日期 | 累计份额净值 | 份额净值 |
|-------|--------|--------|
| 05-27 | 1.0093 | 1.0093 |
| 05-28 | 1.0093 | 1.0093 |
| 05-29 | 1.0091 | 1.0091 |
| 05-30 | 1.0091 | 1.0091 |
| 05-31 | 1.0088 | 1.0088 |

单位净值周增长率：**-0.0198%**
比较基准周增长率：**0.0018%**

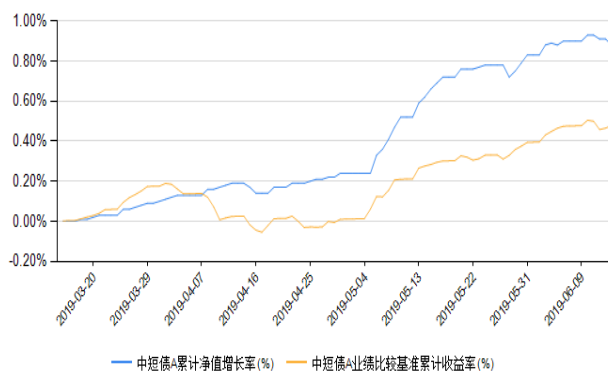

业绩比较基准=中债总财富（1-3年）指数收益率×80%+一年期定期存款利率（税后）×20%。

华宝中短债基金 C 类 基金代码：006948

| 日期 | 累计份额净值 | 份额净值 |
|-------|--------|--------|
| 05-27 | 1.0083 | 1.0083 |
| 05-28 | 1.0083 | 1.0083 |
| 05-29 | 1.0081 | 1.0081 |
| 05-30 | 1.0081 | 1.0081 |
| 05-31 | 1.0078 | 1.0078 |

单位净值周增长率：**-0.0298%**
比较基准周增长率：**0.0018%**

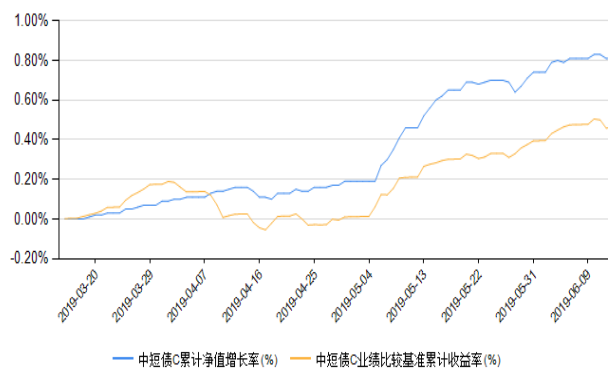

业绩比较基准=中债总财富（1-3年）指数收益率×80%+一年期定期存款利率（税后）×20%。

***注：增长率的计算区间为 2019 年 6 月 10 日到 2019 年 6 月 14 日，华宝中短债债券型发起式证券投资基金成立于 2019 年 3 月 15 日**

本周业绩报告

华宝宝怡纯债基金 基金代码：007435

| 日期 | 累计份额净值 | 份额净值 |
|-------|--------|--------|
| 05-27 | 1.0017 | 1.0017 |
| 05-28 | 1.0017 | 1.0017 |
| 05-29 | 1.0018 | 1.0018 |
| 05-30 | 1.0019 | 1.0019 |
| 05-31 | 1.0019 | 1.0019 |

单位净值周增长率：0.0499%
比较基准周增长率：0.0277%

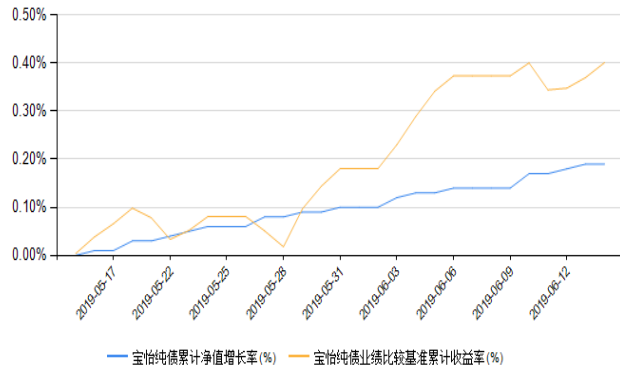

比较基准=中证综合债指数收益率

*注：增长率的计算区间为 2019 年 6 月 10 日到 2019 年 6 月 14 日，华宝宝怡纯债债券型证券投资基金成立于 2019 年 5 月 15 日

华宝沪深 300 指数基金 C 类 基金代码：007404

| 日期 | 累计份额净值 | 份额净值 |
|-------|--------|--------|
| 05-27 | 1.1828 | 1.1828 |
| 05-28 | 1.2187 | 1.2187 |
| 05-29 | 1.2105 | 1.2105 |
| 05-30 | 1.2073 | 1.2073 |
| 05-31 | 1.1987 | 1.1987 |

单位净值周增长率：2.5845%
比较基准周增长率：2.4063%

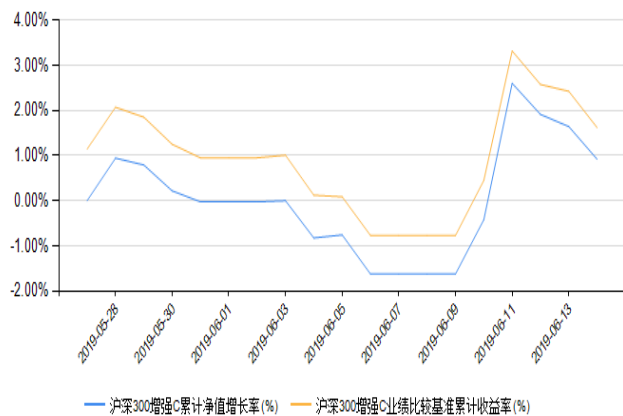

比较基准=沪深 300 指数收益率*95%+1.5% (指数收益率，评价时按期间折算)

*注：增长率的计算区间为 2019 年 6 月 10 日到 2019 年 6 月 14 日，华宝沪深 300 指数 C 类基金成立于 2019 年 5 月 24 日

本周业绩报告

华宝标普沪港深中国增强价值指数基金 C 类
基金代码：007397

| 日期 | 累计份额净值 | 份额净值 |
|-------|--------|--------|
| 05-27 | 0.9789 | 0.9789 |
| 05-28 | 0.9974 | 0.9974 |
| 05-29 | 0.9903 | 0.9903 |
| 05-30 | 0.9892 | 0.9892 |
| 05-31 | 0.9833 | 0.9833 |

单位净值周增长率：1.6436%

比较基准周增长率：1.3242%

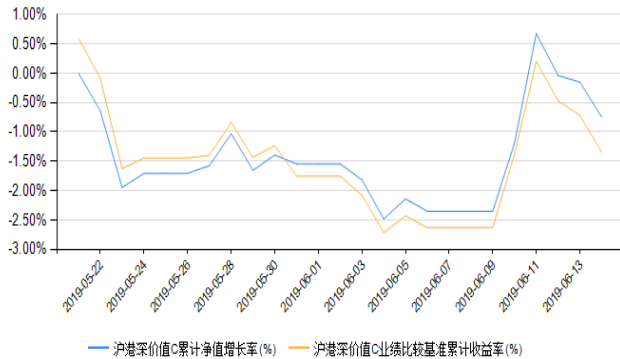

比较基准=标普沪港深中国增强价值指数收益率×95%+人民币银行活期存款利率（税后）×5%

*注：增长率的计算区间为2019年6月10日到2019年6月14日，华宝标普沪港深中国增强价值指数基金C类成立于2019年5月17日

声明：本报告由华宝基金管理有限公司内部研究人员合法获得的相关资料编制完成。本公司不保证报告所载信息之精确性和完整性。本报告中涉及本公司旗下基金的相关信息并不能视为本公司根据相关法律法规对该基金相关信息的正式公开披露，该等信息以本公司正式公开披露的为准；本报告所引用的本公司内部人员的任何见解，均不构成对投资者的任何建议与暗示。本报告所涉上市公司，不代表本公司旗下基金的投资方向。本报告仅供投资者参考，投资者参照本报告的观点进行投资，责任自负。基金投资有风险，投资者进行基金投资前请仔细阅读基金合同及招募说明书等相关文件。基金过往业绩不代表未来表现。