

华宝多策略增长开放式证券投资基金 2023 年第 1 季度报告

2023 年 3 月 31 日

基金管理人：华宝基金管理有限公司

基金托管人：中国建设银行股份有限公司

报告送出日期：2023 年 4 月 23 日

§ 1 重要提示

基金管理人的董事会及董事保证本报告所载资料不存在虚假记载、误导性陈述或重大遗漏，并对其内容的真实性、准确性和完整性承担个别及连带责任。

基金托管人中国建设银行股份有限公司根据本基金合同规定，于 2023 年 04 月 20 日复核了本报告中的财务指标、净值表现和投资组合报告等内容，保证复核内容不存在虚假记载、误导性陈述或者重大遗漏。

基金管理人承诺以诚实信用、勤勉尽责的原则管理和运用基金资产，但不保证基金一定盈利。

基金的过往业绩并不代表其未来表现。投资有风险，投资者在作出投资决策前应仔细阅读本基金的招募说明书。

本报告中财务资料未经审计。

本报告期自 2023 年 01 月 01 日起至 03 月 31 日止。

§ 2 基金产品概况

| | |
|------------|-----------------------------------------------------------------------------------------------------------------------------------------------------------------------------------------------------------------------------|
| 基金简称 | 华宝多策略增长 |
| 基金主代码 | 240005 |
| 基金运作方式 | 契约型开放式 |
| 基金合同生效日 | 2004 年 5 月 11 日 |
| 报告期末基金份额总额 | 2,163,225,423.22 份 |
| 投资目标 | 通过各风格板块间资产配置以及各板块内精选个股，在控制风险的前提下为持有人谋求最大回报。 |
| 投资策略 | <p>本基金看好中国经济的发展前景和证券市场存在的投资机会，注重资产在各风格板块间的配置，同时在各风格板块内部精选个股。在正常的市场情况下，本基金的股票投资比例范围为基金资产净值的 50%—95%；债券为 0%—45%。</p> <p>本基金根据数量化辅助模型和公司内部研究支持以及基金经理自身判断，决定股票资产在各风格板块间的配置。针对各风格板块，有不同的板块内精选个股标准，定性指标与定量指标相结合，定性指标主要考察上市公司的</p> |

| | | |
|-----------------|-------------------------------------------------------------------------------|-------------------|
| | 治理结构、管理水平、竞争优势及行业特点等因素。 | |
| 业绩比较基准 | 80%×上证 180 指数和深证 100 指数的复合指数+20% ×上证国债指数 | |
| 风险收益特征 | 本基金是一只积极型的混合型基金，属于证券投资基金中的中高风险品种。 本基金力争使基金的单位风险收益值从长期平均来看高于业绩比较基准的单位风险收益值。 | |
| 基金管理人 | 华宝基金管理有限公司 | |
| 基金托管人 | 中国建设银行股份有限公司 | |
| 下属分级基金的基金简称 | 华宝多策略增长 A | 华宝多策略增长 C |
| 下属分级基金的交易代码 | 240005 | 015613 |
| 报告期末下属分级基金的份额总额 | 2, 161, 027, 187. 95 份 | 2, 198, 235. 27 份 |

§ 3 主要财务指标和基金净值表现

3.1 主要财务指标

单位：人民币元

| 主要财务指标 | 报告期（2023 年 1 月 1 日-2023 年 3 月 31 日） | |
|-----------------|-------------------------------------|-----------------|
| | 华宝多策略增长 A | 华宝多策略增长 C |
| 1. 本期已实现收益 | -25, 476, 366. 49 | -26, 659. 77 |
| 2. 本期利润 | 9, 058, 498. 24 | 2, 198. 48 |
| 3. 加权平均基金份额本期利润 | 0. 0041 | 0. 0009 |
| 4. 期末基金资产净值 | 1, 091, 702, 643. 66 | 1, 108, 713. 25 |
| 5. 期末基金份额净值 | 0. 5052 | 0. 5044 |

注：1. 本期已实现收益指基金本期利息收入、投资收益、其他收入（不含公允价值变动收益）扣除相关费用和信用减值损失后的余额，本期利润等于本期已实现收益加上本期公允价值变动收益。

2. 所述基金业绩指标不包括持有人认购或交易基金的各项费用，计入费用后实际收益水平要低于所列数字。

3.2 基金净值表现

3.2.1 基金份额净值增长率及其与同期业绩比较基准收益率的比较

华宝多策略增长 A

| 阶段 | 净值增长率① | 净值增长率标准差② | 业绩比较基准收益率③ | 业绩比较基准收益率标准差④ | ①-③ | ②-④ |
|------------|---------|-----------|------------|---------------|---------|-------|
| 过去三个月 | 0.60% | 0.81% | 3.27% | 0.68% | -2.67% | 0.13% |
| 过去六个月 | 5.32% | 1.29% | 4.78% | 0.88% | 0.54% | 0.41% |
| 过去一年 | -2.30% | 1.26% | -2.69% | 0.91% | 0.39% | 0.35% |
| 过去三年 | 29.66% | 1.23% | 13.11% | 0.96% | 16.55% | 0.27% |
| 过去五年 | 36.58% | 1.24% | 13.73% | 1.02% | 22.85% | 0.22% |
| 自基金合同生效起至今 | 637.10% | 1.43% | 261.68% | 1.31% | 375.42% | 0.12% |

华宝多策略增长 C

| 阶段 | 净值增长率① | 净值增长率标准差② | 业绩比较基准收益率③ | 业绩比较基准收益率标准差④ | ①-③ | ②-④ |
|------------|--------|-----------|------------|---------------|--------|-------|
| 过去三个月 | 0.44% | 0.81% | 3.27% | 0.68% | -2.83% | 0.13% |
| 过去六个月 | 5.30% | 1.29% | 4.78% | 0.88% | 0.52% | 0.41% |
| 过去一年 | - | - | - | - | - | - |
| 过去三年 | - | - | - | - | - | - |
| 过去五年 | - | - | - | - | - | - |
| 自基金合同生效起至今 | -2.76% | 1.21% | 1.13% | 0.85% | -3.89% | 0.36% |

注：（1）基金业绩基准： $80\% \times$ 上证 180 指数和深证 100 指数的复合指数 $+ 20\% \times$ 上证国债指数；
 （2）净值以及比较基准相关数据计算中涉及天数的，包括所有交易日以及季末最后一自然日（如非交易日）。

3.2.2 自基金合同生效以来基金累计净值增长率变动及其与同期业绩比较基准收益率变动的比较

华宝多策略增长A累计净值增长率与同期业绩比较基准收益率的历史走势对比图

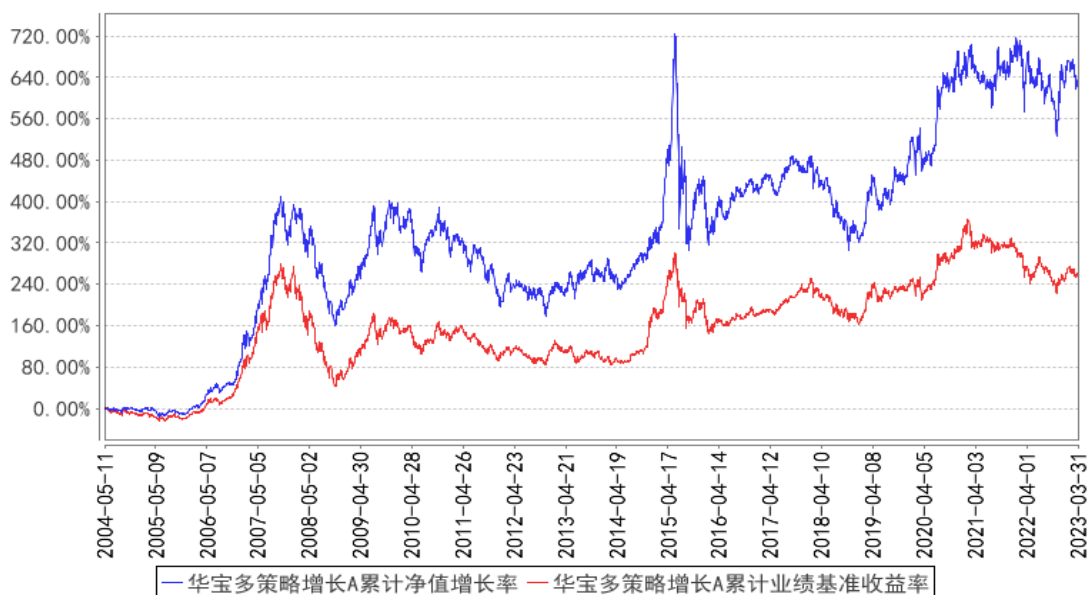

华宝多策略增长C累计净值增长率与同期业绩比较基准收益率的历史走势对比图

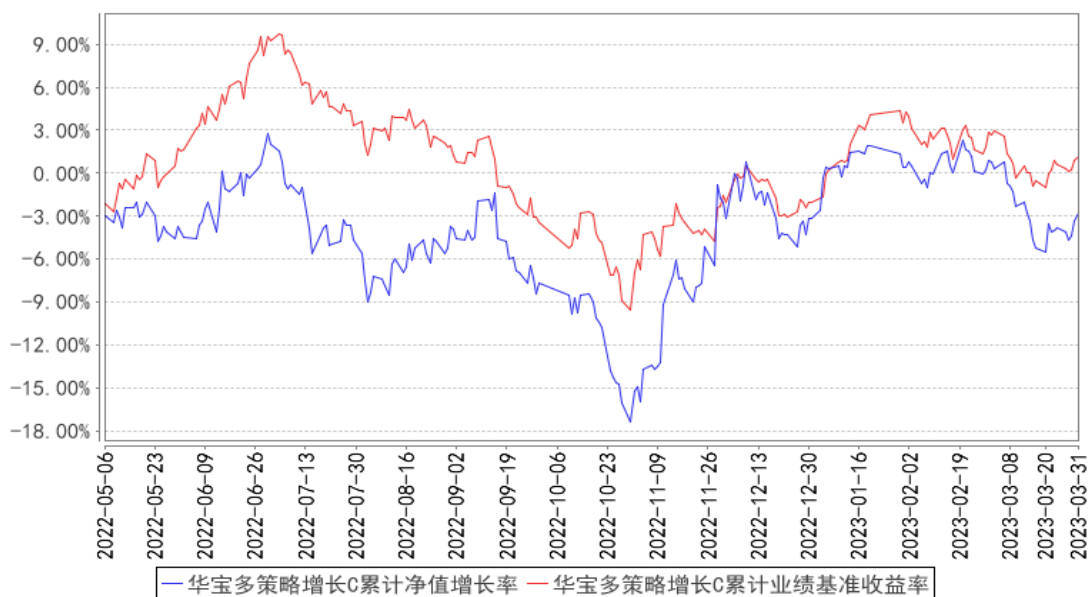

注：按照基金合同的约定，基金管理人应当自基金合同生效之日起 6 个月内使基金的投资组合比例符合基金合同的有关约定，截至 2004 年 11 月 11 日，本基金已达到合同规定的资产配置比例。

§ 4 管理人报告

4.1 基金经理（或基金经理小组）简介

| 姓名 | 职务 | 任本基金的基金经理期限 | | 证券从业年限 | 说明 |
|-----|--------------|-------------|------|--------|------------------------------------------------------------|
| | | 任职日期 | 离任日期 | | |
| 蔡目荣 | 本基金基金经理、权益投资 | 2015-11-05 | - | 20 年 | 硕士。曾在金信研究、国金证券股份有限公司从事研究工作。2008 年 6 月加入华宝基金管理有限公司，先后担任高级分析 |

| | | | | | |
|-----|-------------|------------|---|------|---------------------------------------------------------------------------------------------------------------------------------------------------------------------------------------------------------------------------------------------------------------------------------------------------------------------------------------------|
| | 部总经理、权益投资总监 | | | | 师、研究部总经理助理、基金经理助理、交易员、国内投资部副总经理、投资副总监等职务，现任权益投资总监、权益投资部总经理。2012 年 8 月起任华宝资源优选混合型证券投资基金基金经理，2015 年 6 月至 2017 年 3 月任华宝新机遇灵活配置混合型证券投资基金 (LOF) 基金经理，2015 年 11 月起任华宝多策略增长开放式证券投资基金基金经理，2018 年 1 月起任华宝价值发现混合型证券投资基金基金经理，2018 年 9 月至 2020 年 11 月任华宝绿色主题混合型证券投资基金基金经理，2019 年 9 月至 2020 年 11 月任华宝绿色领先股票型证券投资基金基金经理，2022 年 10 月起任华宝服务优选混合型证券投资基金基金经理。 |
| 丁靖斐 | 本基金基金经理 | 2022-10-19 | - | 13 年 | 硕士。曾在华泰证券研究所从事研究工作。2014 年 12 月加入华宝基金管理有限公司，先后担任高级分析师、基金经理助理等职务。2019 年 9 月起任华宝资源优选混合型证券投资基金基金经理，2020 年 7 月起任华宝国策导向混合型证券投资基金基金经理，2021 年 12 月至 2022 年 12 月任华宝服务优选混合型证券投资基金基金经理，2022 年 10 月起任华宝多策略增长开放式证券投资基金基金经理。 |

注：1、任职日期以及离任日期均以基金公告为准。

2、证券从业含义遵从《证券基金经营机构董事、监事、高级管理人员及从业人员监督管理办法》的相关规定。

4.1.1 期末兼任私募资产管理计划投资经理的基金经理同时管理的产品情况

本报告期内，本基金基金经理未兼任私募资产管理计划投资经理。

4.2 管理人对报告期内本基金运作合规守信情况的说明

本报告期内，本基金管理人遵守《中华人民共和国证券法》、《中华人民共和国证券投资基金法》及其各项实施细则、《华宝多策略增长开放式证券投资基金基金合同》和其他相关法律法规的规定、监管部门的相关规定，依照诚实信用、勤勉尽责的原则管理和运用基金资产，在控制投资风险的基础上，为基金份额持有人谋取最大利益，没有损害基金份额持有人利益的行为。

4.3 公平交易专项说明

4.3.1 公平交易制度的执行情况

本报告期内，基金管理人通过严格执行投资决策委员会议事规则、公司股票库管理制度、中央交易室制度、防火墙机制、系统中的公平交易程序、每日交易日结报告、定期基金投资绩效评价等机制，确保所管理的所有投资组合在授权、研究分析、投资决策、交易执行、业绩评估等投资管理活动和环节得到公平对待。同时，基金管理人严格遵守法律法规关于公平交易的相关规定和公司内部制度要求，分析了本公司旗下所有投资组合之间的整体收益率差异、分投资类别（股票、债券）的收益率差异以及连续四个季度期间内、不同时间窗下同向交易的交易价差；分析结果未发现异常情况。

4.3.2 异常交易行为的专项说明

本基金管理人旗下所有投资组合参与的交易所公开竞价交易中，同日反向交易成交较少的单边交易量超过该证券当日成交量的 5%的交易共有 1 次，均为指数量化投资组合因投资策略需要和其他组合发生的反向交易。

本报告期内，本基金没有发现异常交易行为。

4.4 报告期内基金的投资策略和运作分析

一季度国内经济呈现全面恢复态势，其中服务业的恢复力度相对更强。从 1-2 月的细项数据看，消费同比增速由负转正改善显著，同时地产投资及出口降幅的收窄对整体经济亦有贡献。海外经济在监管快速应对下未受硅谷银行等流动性事件的显著扰动，但需关注到前期一直表现出较强韧性的美国经济从高频数据看有边际走弱的可能。

一季度 A 股市场震荡上行且结构性机会亮眼，其中两大主线表现最为突出，一个是 ChatGPT 引发的 AI 相关主题，对应涨幅表现靠前的主要是 TMT 相关行业指数；另一个是“中特估”主题，对应涨幅表现靠前的主要是建筑、石化等国企为主的相关行业指数。而经济复苏强度预期的弱化及一定的市场轮动效应使房地产和社会服务等行业指数出现了不同程度的下跌。

本基金一季度对持仓进行了较大调整，整体思路为在把握长期产业景气趋势且兼顾短期市场风格变化的基础上维持适度均衡配置。整体看本基金在一季度维持了中性偏高仓位，在中长期发展空间广阔、景气持续向好的合成生物等成长类行业及通用机械、人力资源服务、家居建材等顺周期行业中进行了相对均衡的配置。

4.5 报告期内基金的业绩表现

本报告期基金份额 A 类净值增长率为 0.60%，本报告期基金份额 C 类净值增长率为 0.44%；同期业绩比较基准收益率为 3.27%。

4.6 报告期内基金持有人数或基金资产净值预警说明

本报告期内，本基金不存在连续二十个工作日基金份额持有人低于二百人或基金资产净值低于五千万元的情形。

§ 5 投资组合报告

5.1 报告期末基金资产组合情况

| 序号 | 项目 | 金额（元） | 占基金总资产的比例（%） |
|----|-------------------|------------------|--------------|
| 1 | 权益投资 | 972,400,430.32 | 88.12 |
| | 其中：股票 | 972,400,430.32 | 88.12 |
| 2 | 基金投资 | - | - |
| 3 | 固定收益投资 | - | - |
| | 其中：债券 | - | - |
| | 资产支持证券 | - | - |
| 4 | 贵金属投资 | - | - |
| 5 | 金融衍生品投资 | - | - |
| 6 | 买入返售金融资产 | - | - |
| | 其中：买断式回购的买入返售金融资产 | - | - |
| 7 | 银行存款和结算备付金合计 | 130,410,186.49 | 11.82 |
| 8 | 其他资产 | 738,441.60 | 0.07 |
| 9 | 合计 | 1,103,549,058.41 | 100.00 |

注：本基金本报告期末“固定收益投资”、“买入返售金融资产”、“银行存款和结算备付金合计”等项目的列报金额已包含对应的“应计利息”和“减值准备”（若有），“其他资产”中的“应收利息”指本基金截至本报告期末已过付息期但尚未收到的利息金额（下同）。

5.2 报告期末按行业分类的股票投资组合

5.2.1 报告期末按行业分类的境内股票投资组合

| 代码 | 行业类别 | 公允价值（元） | 占基金资产净值比例（%） |
|----|------------------|----------------|--------------|
| A | 农、林、牧、渔业 | - | - |
| B | 采矿业 | - | - |
| C | 制造业 | 717,152,165.95 | 65.62 |
| D | 电力、热力、燃气及水生产和供应业 | 368,222.80 | 0.03 |
| E | 建筑业 | 77,329.12 | 0.01 |
| F | 批发和零售业 | 21,422,565.30 | 1.96 |
| G | 交通运输、仓储和邮政业 | 23,374,000.00 | 2.14 |
| H | 住宿和餐饮业 | 27,051,300.00 | 2.48 |

| | | | |
|---|-----------------|----------------|-------|
| I | 信息传输、软件和信息技术服务业 | 78,515,977.56 | 7.18 |
| J | 金融业 | 31,486,400.00 | 2.88 |
| K | 房地产业 | - | - |
| L | 租赁和商务服务业 | 54,229,000.00 | 4.96 |
| M | 科学研究和技术服务业 | - | - |
| N | 水利、环境和公共设施管理业 | 103,469.59 | 0.01 |
| O | 居民服务、修理和其他服务业 | - | - |
| P | 教育 | - | - |
| Q | 卫生和社会工作 | - | - |
| R | 文化、体育和娱乐业 | 18,620,000.00 | 1.70 |
| S | 综合 | - | - |
| | 合计 | 972,400,430.32 | 88.98 |

5.2.2 报告期末按行业分类的港股通投资股票投资组合

本基金本报告期末未持有港股通投资股票。

5.3 期末按公允价值占基金资产净值比例大小排序的股票投资明细

5.3.1 报告期末按公允价值占基金资产净值比例大小排序的前十名股票投资明细

| 序号 | 股票代码 | 股票名称 | 数量（股） | 公允价值（元） | 占基金资产净值比例（%） |
|----|--------|------|-----------|---------------|--------------|
| 1 | 688639 | 华恒生物 | 486,000 | 82,284,660.00 | 7.53 |
| 2 | 300662 | 科锐国际 | 1,220,000 | 54,229,000.00 | 4.96 |
| 3 | 603737 | 三棵树 | 293,006 | 34,108,828.46 | 3.12 |
| 4 | 002959 | 小熊电器 | 479,962 | 33,789,324.80 | 3.09 |
| 5 | 603801 | 志邦家居 | 1,030,000 | 33,063,000.00 | 3.03 |
| 6 | 603517 | 绝味食品 | 730,070 | 31,984,366.70 | 2.93 |
| 7 | 688697 | 纽威数控 | 1,179,956 | 29,298,307.48 | 2.68 |
| 8 | 600754 | 锦江酒店 | 430,000 | 27,051,300.00 | 2.48 |
| 9 | 688111 | 金山办公 | 57,000 | 26,961,000.00 | 2.47 |
| 10 | 300161 | 华中数控 | 777,090 | 26,755,208.70 | 2.45 |

5.4 报告期末按债券品种分类的债券投资组合

本基金本报告期末未持有债券投资。

5.5 报告期末按公允价值占基金资产净值比例大小排序的前五名债券投资明细

本基金本报告期末未持有债券投资。

5.6 报告期末按公允价值占基金资产净值比例大小排序的前十名资产支持证券投资 明细

本基金本报告期末未持有资产支持证券。

5.7 报告期末按公允价值占基金资产净值比例大小排序的前五名贵金属投资明细

本基金本报告期末未持有贵金属。

5.8 报告期末按公允价值占基金资产净值比例大小排序的前五名权证投资明细

本基金本报告期末未持有权证。

5.9 报告期末本基金投资的股指期货交易情况说明

5.9.1 报告期末本基金投资的股指期货持仓和损益明细

本基金未投资股指期货。

5.9.2 本基金投资股指期货的投资政策

本基金未投资股指期货。

5.10 报告期末本基金投资的国债期货交易情况说明

5.10.1 本期国债期货投资政策

本基金未投资国债期货。

5.10.2 报告期末本基金投资的国债期货持仓和损益明细

本基金未投资国债期货。

5.10.3 本期国债期货投资评价

本基金未投资国债期货。

5.11 投资组合报告附注

5.11.1 本基金投资的前十名证券的发行主体本期是否出现被监管部门立案调查，或在报告编制日前一年内受到公开谴责、处罚的情形

华宝多策略增长截止 2023 年 03 月 31 日持仓前十名证券的发行主体中,上海锦江国际酒店股份有限公司因关联交易,违规使用募集资金于 2022 年 12 月 23 日收到上海证券交易所监管工作函的处罚措施。

本基金管理人通过对上述上市公司进行进一步了解和视为,认为上述处分不会对公司的投资价值构成实质性影响,因此本基金管理人对上述证券的投资判断未发生改变。报告期内,本基金投资的前十名证券的其余的发行主体没有被监管部门立案调查或在本报告编制日前一年内受到公开谴责、处罚的情况。

5.11.2 基金投资的前十名股票是否超出基金合同规定的备选股票库

基金投资的前十名股票未超出基金合同规定的备选股票库。

5.11.3 其他资产构成

| 序号 | 名称 | 金额（元） |
|----|---------|------------|
| 1 | 存出保证金 | 499,144.39 |
| 2 | 应收证券清算款 | 198,392.31 |
| 3 | 应收股利 | - |
| 4 | 应收利息 | - |
| 5 | 应收申购款 | 40,904.90 |
| 6 | 其他应收款 | - |
| 7 | 其他 | - |
| 8 | 合计 | 738,441.60 |

5.11.4 报告期末持有的处于转股期的可转换债券明细

本基金本报告期末未持有处于转股期的可转换债券。

5.11.5 报告期末前十名股票中存在流通受限情况的说明

本基金本报告期末前十名股票中不存在流通受限情况。

5.11.6 投资组合报告附注的其他文字描述部分

由于四舍五入的原因，合计数可能不等于分项之和。

§ 6 开放式基金份额变动

单位：份

| 项目 | 华宝多策略增长 A | 华宝多策略增长 C |
|---------------------------|------------------|--------------|
| 报告期期初基金份额总额 | 2,279,313,400.07 | 2,369,638.87 |
| 报告期期间基金总申购份额 | 13,167,091.62 | 1,524,114.53 |
| 减：报告期期间基金总赎回份额 | 131,453,303.74 | 1,695,518.13 |
| 报告期期间基金拆分变动份额（份额减少以“-”填列） | - | - |
| 报告期期末基金份额总额 | 2,161,027,187.95 | 2,198,235.27 |

§ 7 基金管理人运用固有资金投资本基金情况

7.1 基金管理人持有本基金份额变动情况

本报告期基金管理人未运用固有资金投资本基金。

7.2 基金管理人运用固有资金投资本基金交易明细

本报告期基金管理人未运用固有资金投资本基金。

§ 8 影响投资者决策的其他重要信息

8.1 报告期内单一投资者持有基金份额比例达到或超过 20%的情况

本基金本报告期内无单一投资者持有基金份额比例达到或超过 20%的情况。

§ 9 备查文件目录

9.1 备查文件目录

中国证监会批准基金设立的文件；

华宝多策略增长开放式证券投资基金基金合同；

华宝多策略增长开放式证券投资基金招募说明书；

华宝多策略增长开放式证券投资基金托管协议；

基金管理人业务资格批件、营业执照和公司章程；

基金管理人报告期内在指定报刊上披露的各种公告；

基金托管人业务资格批件和营业执照。

9.2 存放地点

以上文件存于基金管理人及基金托管人办公场所备投资者查阅。

9.3 查阅方式

投资者可以通过基金管理人网站，查阅或下载基金合同、招募说明书、托管协议及基金的各种定期和临时公告。

华宝基金管理有限公司

2023 年 4 月 23 日